

Mitteilungsblatt mit Abdruck der amtlichen Verlautbarungen

Jäger



A 12148
70. Jahrgang
Nr. 03/2024

in Schleswig-Holstein

OUTDOOR 2024 mit Landesjägertag

- Schalenwilderfassung
- Neues Landesjagdgesetz



- Jagd- und Sportwaffen
- Optik, Munition & Zubehör
- Jagd- & Outdoorbekleidung

Öffnungszeiten Ladengeschäft:

Montag – Freitag 9.00 – 18.00
Samstag 9.00 – 13.30

SAUER
ÜBERLEGENE WERTE



Preis Waffe
3.630 Euro

! NEUHEIT 2024 !

Sauer 505 Synchro XT

- NEUES STAHLSYSTEM
- OPTIMIERTE HANDSPANNUNG
- ABZUGSGEWICHT AB 350 GRAMM EINSTELLBAR

KOMPLETTANGEBOT:

Kal. .308Win, .30-06Spring, 8x57JS · Lauflänge 51 cm · Gewinde M15x1 · Zeiss Conquest V6 2.5-15x56 M Abs. 60 · Sauer Sattelmontage · Montieren und Einschießen

Empf. VK-Preis: 6.446 Euro **Aktionspreis: 5.895 Euro**

andere Zielfernrohre und Kaliber möglich - ab Lager lieferbar

%

BROWNING

MESSE SPECIAL



PREIS TIPP

Browning Citori

Kaliber 12/76 · Lauflänge 71cm oder 76cm · Stahlschrotbeschluss · inkl. 4 Wechselchokes

Aktions-Preis: 1.699 Euro



Abb. ähnlich

Browning Eclipse

Kal. .308Win oder .30-06Spring · Lauflänge 53cm · Mündungsgewinde M14x1 · Zielfernrohr Zeiss V4 3-12x56 Abs. 60 · 2-teilige, abnehmbare Ringmontage

Empf. VK-Preis: 3.124 Euro **Aktionspreis: 2.248 Euro**

Viele weitere tolle Waffen-, Optik-, und Textillangebote erwarten Sie auf der Messe!

MESSE SPECIAL

%



Leica Geovid R 8x56

- Leistungsstarkes Fernglas
- integrierter Entfernungsmesser
- präzise Messung
- robuste Bauweise
- Stickstoff gefüllt

Empf. VK-Preis 2.100 Euro

Aktions-Preis: 1.649 Euro



OUTDOOR2024
jagd & natur



OUTDOORMESSE NEUMÜNSTER
vom 05.04.23 – 07.04.24

Besuchen Sie uns auf unserem **Stand in Halle 1** und freuen Sie sich auf tolle Messeangebote!

Wärmebild- und Nachtsichtberatung direkt vor Ort

Lassen Sie sich auf der Messe in Neumünster oder direkt in Tellingstedt von unseren Experten die neuesten Wärmebild- und Nachtsichtgeräte vorführen. Vergleichen Sie und überzeugen Sie sich von unserer großen Auswahl zu attraktiven Preisen.



MESSE SPECIAL

ABSCHUSSPREISE

auf unser Textilsortiment!

%

Waffen Schrum
Fleecejacke
35 Euro

%

HEMDEN
25 Euro

%

Großes
Messe-Special
HÄRKILA
Seeland

Jacken, Hosen, Fleecejacken, Pullover, Schießwesten uvm. zu Abschuss-Preisen!

OUTDOOR 2024:

DAS GRÖSSTE TREFFEN VON JÄGERINNEN UND JÄGERN IN SCHLESWIG-HOLSTEIN

LIEBE JÄGERINNEN UND JÄGER!

Mit der Änderung des Landesjagdgesetzes wird zurzeit die Verordnung über die Ausgestaltung der Anforderungen für den Schießübungsnachweis für die Teilnahme an Gesellschaftsjagden auf Schalenwild erarbeitet. Der Gesetzgeber hält es aus Tierschutzgründen für notwendig, dass an solchen Jagden nur Schützinnen und Schützen teilnehmen dürfen, die ihre Schießfertigkeit über einen solchen Übungsnachweis gegenüber dem Jagdleiter belegen können. Dies gilt auch für die sogenannten Erntejagden, denn bei mehr als drei Jägerinnen oder Jägern, die räumlich und zeitlich zusammenwirken, geht das Gesetz von einer Gesellschaftsjagd aus. Erste Signale aus dem Ministerium dazu zeigen, dass es für jeden von uns keine besonderen Schwierigkeiten sein dürfte, diesen Schießübungsnachweis zu erbringen.

Der Landesjagdverband hat bereits seit 2011 eine eindeutige Position hierzu, die über das derzeit geforderte deutlich hinausgeht. Denn auch ohne gesetzliche Verpflichtung halten wir ein stark verbessertes Training auch mit der Flinte für zwingend erforderlich. Dabei ist es neben dem Tierschutz, dem sicheren und schnellen Schuss auf die Kreatur zur Vermeidung von Tierleid, auch der Umgang mit den Waffen, der nur durch ständiges Üben zu einer in jeder Situation sicheren Handhabung führt. Auch in der auf Bundesebene anhaltenden Diskussion um das Waffenrecht wird dies als selbstverständlich vorausgesetzt. Zeigen wir, dass wir uns besonders auch unter dem Aspekt der Waidgerechtigkeit diesen, unseren eigenen Ansprüchen gerecht werden!

Anfang April ist es wieder so weit: die Messe OUTDOOR in Neumünster wird wieder zum allseits beliebten Treffpunkt für Outdoorbegeisterte, Angler, Falkner und Jäger sowie Naturliebhaber! Der Zulauf zur Messe ist groß – sowohl bei den Besucherinnen und Besuchern als auch auf der Seite der Aussteller. Wie immer ist ein umfangreiches Vortragsangebot dabei und es wird viel geboten! Ein Besuch der OUTDOOR lohnt sich in jedem Fall und bietet neben dem fachlichen Input auch Spaß und Erlebnis für die ganze Familie. Gäste aus Dänemark, Mecklenburg-Vorpommern, Hamburg und Niedersachsen werden erwartet. Nutzen Sie die Gelegenheit, um sich über neue Produkte zu informieren und fachliche Gespräche mit den Vertretern der ausstellenden Verbände zu führen. Kommen Sie nach Neumünster auf die OUTDOOR – wir freuen uns auf Sie!
Waidmannsheil!



Ihr Wolfgang Heins



Wolfgang Heins, Präsident

Premiumpartner
des LJV



FRANKONIA

Nord-Ostsee Automobile

Lust auf Leistung



Foto: Caroline Legg, CC BY 2.0 via Wikimedia

8

Schalenwilderfassung



Foto: Nicole Scholmann

16

Meldungen aus den Kreisjägerschaften



Foto: Willi Rolfes

5

Landesjägertag 2024



Foto: René Hartwig

13

Outdoor Jagd & Natur in Neumünster

In diesem Heft:

Kurz & Bündig

- 6 Nachrichten und Aktuelles

Aus dem Landesverband

- 5 Einladung zum Landesjägertag
- 8 Schalenwilderfassung 2024
- 12 Muntjak in Schleswig-Holstein
- 13 OUTDOOR 2024
- 14 Nachrichten aus dem LJV/DJV mit Änderungen im Landesjagdgesetz und Termine im jagdlichen Schießen

Aus den Kreisjägerschaften

- 16 Infos und News aus Ihrem Kreis

Hundewesen

- 31 Hundepfahrungen im Überblick

Rubriken

- 3 Editorial
- 30 **Der Frischling** - Die Kinderjägerseite

Titelfoto: Sercan Samanci/AdobeStock

Landesjägertag 2024



EINLADUNG

Am 6. April 2024 findet der Landesjägertag im Kongress- und Tagungszentrum der Holstenhallen in Neumünster statt.

Einlass 09:30 über den Eingang zum Kongress- und Tagungszentrum der Holstenhallen Neumünster.
Beginn der Versammlung um 10:00 Uhr

Musikalische Begleitung durch die Bläsergruppen
 Hohner Harde und Hohenwestedt

Tagesordnung:

- Begrüßung
 - Grußworte
 - Jagdpolitische Ausführungen des Präsidenten des Landesjagdverbandes Schleswig-Holstein, Wolfgang Heins
1. Feststellung der satzungsgemäßen Einberufung und der Stimmberechtigung
 2. Totenehrung
 3. Genehmigung des Protokolls der Mitgliederversammlung vom 15. April 2023
 4. Entgegennahme des Jahresberichtes
 5. Entgegennahme des Jahresabschlusses
 6. Entgegennahme des Berichtes der Rechnungsprüfer
 7. Beschlussfassung über die Entlastung des Präsidiums
 8. Beschlussfassung über den Voranschlag der Verbandsmittel 2025
 9. Wahl eines/er Rechnungsprüfers/in
 10. Ehrungen
 11. Verleihung Hubertus-Cup
 12. Anträge
 13. Verschiedenes
 14. Besprechung der Trophäen

Anträge zur Tagesordnung müssen bis 2 Wochen vor dem Tage der Landesversammlung schriftlich und mit Begründung an das Präsidium des Landesjagdverbandes gesandt werden.



LANDESTROPHÄENSCHAU 2024

Wichtige Information zur Vorbereitung

Anlässlich des Landesjägartages am 6. April 2024 soll wieder eine Landestrophäenschau im Rahmen der OUTDOOR-Messe in Neumünster (5.-7. April 2024) durchgeführt werden. Dazu sollen jeweils zwei Trophäen pro Kreisjägerschaft pro vorkommender Schalenwildart ausgestellt werden. Dieses können die stärksten, abnormsten oder besonders interessante Trophäen sein, die im abgelaufenen Jagdjahr 2023 zur Strecke gekommen sind (auch als Fallwild). Dazu sollten nur Trophäen von reifen Trophäenträgern angemeldet werden. Die Entscheidung obliegt der jeweiligen Kreisjägerschaft. Auch in diesem Jahr soll eine Bewertung der angelieferten Trophäen vorweg erfolgen. Alle Infos finden Sie über den QR-Code oder unter www.ljv-sh.de.

LJV



Foto: René Hartwig

Die Landestrophäenschau ist einer der Höhepunkte der OUTDOOR-Messe



Foto: René Hartwig

ZAHLEN, DATEN, FAKTEN

Jagd- und Artenschutzbericht 2023

Ende Januar wurde der "Jahresbericht 2023 zur biologischen Vielfalt - Jagd und Artenschutz" veröffentlicht. Der aktuelle Bericht beleuchtet nicht nur die Entwicklung einzelner gefährdeter Arten, sondern schildert auch, wie Biodiversität auf die unterschiedlichsten Weisen gestärkt werden kann. Der Jahresbericht feiert zudem den 100. Geburtstag der Naturschutzgebiete. Zudem enthält der Bericht die Streckenberichte und -entwicklungen der letzten Jagdjahre und viele weitere Informationen. Den Bericht finden Sie unter www.ljv-sh.de oder über den QR-Code.

LJV

NACHFOLGE GESUCHT

Landeshundeobmann zurückgetreten

Der Landeshundeobmann Torsten Bäte ist von seinem Amt zurückgetreten. Nach der Wahl am 14.11.2023 zwangen ihn nun persönliche Umstände zu dieser Entscheidung. Hans-Heinrich Jaacks übernimmt nun wieder den Posten kommissarisch. Die Verbandsführung dankt Herrn Jaacks ausdrücklich und wünscht Herrn Bäte alles Gute. Bewerbungen und Vorschläge für die Neubesetzung sind Herrn Jaacks zuzuleiten an: hundewesen@ljv-sh.de.

LJV

OUTDOOR 2024

Wieder mit Landespflanzenbörse

Entdecken Sie die Vielfalt der Natur bei der Landespflanzenbörse 2024 auf der Outdoormesse! Vom 05. bis 07. April 2024 findet wieder die Landespflanzenbörse in Neumünster statt. Vorbestellung ist noch bis zum 20. März im LJV-Shop unter: <https://ljv-sh.de/shop/landespflanzenboerse> möglich.



Foto: René Hartwig

MUNTJAK

Allgemeinverfügung verlängert

Die Allgemeinverfügung für den Abschuss des Chinesischen Muntjaks in Schleswig-Holstein wurde bis zum 31. Dezember 2024 verlängert. Hintergrund ist die ungewollte Ausbreitung der invasiven Art. Eine Etablierung des nichtheimischen Zwerghirschs soll auf Grundlage der EU-Verordnung 1143/2014 und § 40a BNatSchG verhindert werden. Muntjaks leben in dichtem Unterholz in Wäldern. Ihre Invasivität beruht auf einer möglichen Nahrungskonkurrenz zu Rehwild bzw. auf selektivem Fraß von Jungpflanzen mit (negativer) Veränderung von Vegetationsstrukturen. Die Art unterliegt nicht dem Jagdrecht. Der Abschuss des Chinesischen Muntjaks in Schleswig-Holstein ist im Rahmen einer erlassenen Allgemeinverfügung somit weiterhin erlaubt. Die Allgemeinverfügung des Landesamtes für Umwelt (LfU) wurde am 18. Dezember 2023 im Amtsblatt für Schleswig-Holstein veröffentlicht und ist somit am 09. Januar 2024 in Kraft getreten. Bei der Erlegung ist der Muttertierschutz (§ 22 Abs. 4 BJagdG) zu beachten. Der Jagdausübungsberechtigte darf sich erlegte oder verendete Tiere aneignen. Es dürfen nur solche Jagdlangwaffen zum Einsatz kommen, die nach den jagd- bzw. waffenrechtlichen Vorschriften für die Jagdausübung zulässig sind. Zudem ist Büchsenmunition zu verwenden, deren Auftreffenergie in analoger Anwendung des § 19 Abs. 1 Nr. 2 a BJagdG auf 100 Meter (E 100) mindestens 1.000 Joule beträgt („rehwildtaugliches Kaliber“). Erlegte Tiere, die zu Lebensmittelpurposes verwendet werden sollen, sind einer Untersuchung auf Trichinen zu unterziehen. Kadaverfunde von verendeten Tieren sollen ebenso wie erlegte Tiere an das LfU gemeldet werden unter invasive.arten@lfu.landsh.de. Die gesamte Allgemeinverfügung finden Sie über den QR-Code.

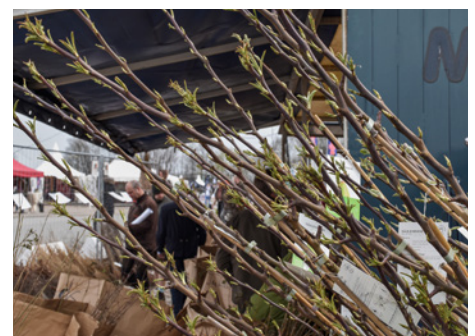

Foto: Reiner Bernhardt

Invasive Art: Muntjak soll weiter geschossen werden

ger Anwendung des § 19 Abs. 1 Nr. 2 a BJagdG auf 100 Meter (E 100) mindestens 1.000 Joule beträgt („rehwildtaugliches Kaliber“). Erlegte Tiere, die zu Lebensmittelpurposes verwendet werden sollen, sind einer Untersuchung auf Trichinen zu unterziehen. Kadaverfunde von verendeten Tieren sollen ebenso wie erlegte Tiere an das LfU gemeldet werden unter invasive.arten@lfu.landsh.de. Die gesamte Allgemeinverfügung finden Sie über den QR-Code.

LJV

SPITZENGESPRÄCH

Treffen mit Umweltminister Goldschmidt

Mitte Februar trafen sich LJV-Präsident Wolfgang Heins und Geschäftsführer Marcus Börner mit Umweltminister Tobias Goldschmidt. Bei dem Treffen ging es um das omnipotente Thema Solarparks sowie den zukünftigen Schutz der Ostsee und die Vernetzung von Lebensräumen unter besonderer Berücksichtigung des Rotwildes. Aus diesem Grund überreichte Präsident Heins dem Minister ein Bild eines schleswig-holsteinischen Rothirsches, um eine sichtbare Erinnerung an das Gespräch im Umweltministerium zu hinterlassen. Goldschmidt bedankte sich für das Gespräch und versicherte, dass der Austausch mit der Jägerschaft wichtig sei und wichtige Impulse im Natur- und Artenschutz setze.



Foto: Marcus Börner

Umweltminister Goldschmidt und LJV-Präsident Heins im Gespräch

LJV

TODESFALLE STRASSE

Wolf bei Lübeck überfahren

Am 12. Februar 2024 wurde auf der A 20 bei Lübeck auf Höhe der Autobahnabfahrt HL-Genin ein weiblicher überfahren. Polizeiangaben zufolge wurden keine Menschen verletzt. Die Autobahnmeisterei übernahm die Bergung des Wolfs. Ein Mitarbeiter des Wolfsmanagements übernahm den Kadaver und sicherte genetische Proben. Das Tier wurde an das Leibniz-Institut für Zoo- und Wildtierforschung nach Berlin zur weiteren Untersuchung verbracht. Seit dem ersten Nachweis eines wildlebenden Wolfes in Schleswig-Holstein im Jahre 2007 fielen nun insgesamt 15 Wölfe dem Straßenverkehr zum Opfer.

LJV

Schalenwilderfassung 2024

VORSTELLUNG DER DER DIESJÄHRIGEN ERFASSUNG

Seit 26 Jahren werden Vorkommen, Ausbreitung und Status von Rot-, Dam-, Sikahirschen sowie weiteren Schalenwildarten beobachtet, erfasst und analysiert. Damit auch für das Jahr 2024 eine hohe und flächendeckende Beteiligungsrate gewährleistet werden kann, bitten wir Sie um Ihre Mitarbeit. Auf diese Weise kann das Wildtier-Kataster Schleswig-Holstein (WTK) auch zukünftig fundierte Aussagen über die Entwicklung und Situation dieser Wildtierarten treffen. Um dies auch für die heimischen Schalenwildarten leisten zu können, werden in diesem Jahr zum sechsten Mal im Rahmen der allgemeinen Erfassung flächendeckend die Schalenwildbestände in den Revieren Schleswig-Holsteins erfasst.



Muntjak, erkennbar an seinen markanten V-förmigen Stirnhaaren. Sein Fell variiert je nach Jahreszeit und Alter des Tieres von einem tiefen Braun bis hin zu einem weicheren Graubraun, wodurch er sich perfekt in die Umgebung einfügt.

Foto: Caroline Legg, CC BY 2.0 via Wikimedia

Was ist neu?

Im Rahmen der jüngsten Datenerfassung wird nun auch gezielt nach Beobachtungen des Muntjaks, einer aus Südostasien stammenden Wildtierart, gefragt. Erste bestätigte Sichtungen in Schleswig-Holstein, die auf unautorisierte Freisetzungen zurückgehen könnten, wurden 2015 mit fotografischen Belegen dokumentiert (Schulz & Borkenhagen 2021).

Die Übermittlung der Erfassungsbögen an das Wildtier-Kataster bleibt flexibel. Für Jägerinnen und Jäger, die noch nicht für die Online-Dateneingabe registriert sind, steht diese Möglichkeit, Erfassungsbögen per Post oder per E-Mail einzureichen jederzeit offen. Bitte beachten Sie bei der Beantragung des Onlinezugangs, dass die Freischaltung der Accounts manuell im Büro erfolgt und entsprechend eine so-

fortige, automatisierte Freischaltung nicht möglich ist.

Eine wichtige Neuerung in diesem Jahr ist die Option, bei der Online-Erfassung unter www.wtk-sh.de Fotos hochzuladen (Abb.2). Diese Funktion wird vorerst ausschließlich für Muntjak-Sichtungen verfügbar sein. Falls Sie also ein Muntjak in Ihrem Revier fotografieren sollten, nutzen Sie bitte diese neue Möglichkeit, um >





Abb.1 Muntjaknachweise in Schleswig-Holstein seit 2015, Quelle: Schulz und Borkenhagen 2020



Muffel

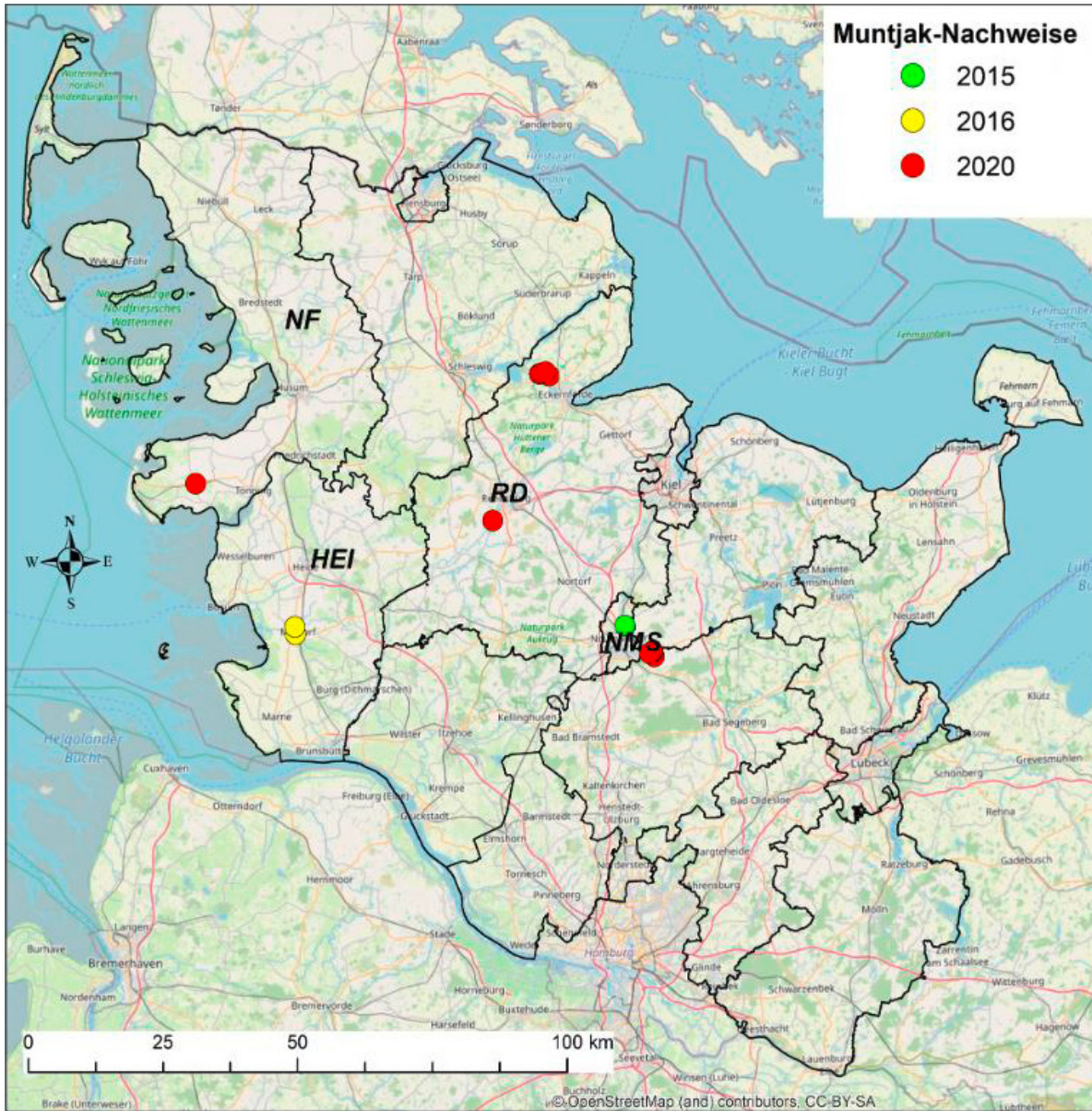

Muntjak

<input type="radio"/>	<input type="radio"/>
<input type="radio"/>	<input type="radio"/>
<input type="radio"/>	<input type="radio"/>
<input type="radio"/>	<input type="radio"/>
<input type="radio"/>	<input type="radio"/>
<input checked="" type="radio"/>	<input checked="" type="radio"/>

Foto hochladen

Muntjak-Bild hochladen

Zulässige Dateien: '.png', '.jpg' und '.tiff'. Die maximale Dateigröße darf 10 MB betragen.

Keine Datei ausgewählt.

Datei hochladen

Beim Hochladen wird für dieses Bild ein evtl. vorhandenes Bild gelöscht.

Abb.2 Durch die neue Upload-Funktion können Fotos gesichteter Muntjaks hochgeladen werden.

Ihre Meldung als Fotonachweis validierbar festhalten zu können.

Neu in der Schalenwild-erfassung Muntjak

Der Chinesische Muntjak gehört zur Familie der Hirsche und ist eine der kleinsten Hirscharten weltweit. Mit einem Stockmaß von 50 bis 70 cm sowie einem Gewicht von 10 bis 18 kg zählen sie zu den kleinen Schalenwildarten. Das rötlich-braune Fell mit weißen Flecken auf Kehle und Brust passt die Tiere hervorragend an ihre Umgebung an. Männliche Muntjaks tragen ein vergleichsweise kleines, nach hinten gebogenes Geweih, welches bei älteren Tieren bis zu 25 cm lang werden kann. Charakteristisch für diese Art sind auch die verlängerten Eckzähne im Oberkiefer, welche bei Revierkämpfen als Waffe eingesetzt werden.

Der vor allem nacht- oder dämmerungsaktive Muntjak ist in der Regel Einzelgänger und sehr anpassungsfähig. Er kann in verschiedenen Lebensräumen wie Wäldern, Wiesen sowie landwirtschaftlich genutzten Gebieten leben. Sein einfacher Verdauungstrakt ohne Pansen ermöglicht es ihm, sich von einer Vielzahl pflanzlicher Nahrung zu ernähren, einschließlich Gräsern, Blättern, Knospen, Nüssen und anderen groben Pflanzenteilen. In seltenen Fällen werden auch Aas, Eier oder Kleintiere aufgenommen.

Folglich stehen dem Muntjak in Schleswig-Holstein zahlreiche geeignete Lebensräume zur Verfügung, in denen er sich ansiedeln kann.

Seit 2015 wurden Muntjaks in den Kreisen Nordfriesland (2020), Heide (2016), Rendsburg-Eckernförde (2020) sowie Neumünster (2015, 2020) in Schles-

wig-Holstein nachgewiesen (Abb. 1). Inwieweit sich die Art innerhalb der letzten Jahre in Schleswig-Holstein etabliert und räumlich ausgebreitet, hat, gilt es mit der aktuellen Erfassung durch das WTK herauszufinden.

Muntjaks gelten in Schleswig-Holstein als invasiv und unterliegen der EU-Verordnung Nr. 1143/2014. Nach der Einbringung invasiver Arten ist eine Gefährdung auf die heimische Artenvielfalt oft nicht ersichtlich. Eine weitere Ausbreitung soll gemäß der EU-Verordnung verhindert werden.

Invasive Arten zeichnen sich dadurch aus, dass ihre Auswirkungen auf die biologische Vielfalt unmittelbar nach ihrer Einführung nicht erkennbar sind. Sobald jedoch eine Bedrohung für die heimische Artenvielfalt festgestellt wird, sind effektive Gegenmaßnahmen in der Regel nur bedingt durchführbar. Aus diesem Grund

© Wildtier-Kataster Schleswig-Holstein 2024, Böhnhusener Weg 6, 24220 Flintbek – melden@wtk-sh.de



S c h a l e n w i l d 2 0 2 4

Bearbeiter/Ansprechpartner :	Telefon:	Reviername:
------------------------------	----------	-------------

Rotwild	Damwild	Sikawild	Rehwild	Schwarzwild	Muffelwild	Muntjak
Vorkommen im Revier	Vorkommen im Revier	Vorkommen im Revier	Vorkommen im Revier	Vorkommen im Revier	Vorkommen im Revier	Vorkommen im Revier
<input type="checkbox"/> Standwild	<input type="checkbox"/> Standwild	<input type="checkbox"/> Standwild	<input type="checkbox"/> Standwild	<input type="checkbox"/> Standwild	<input type="checkbox"/> Standwild	<input type="checkbox"/> Standwild
<input type="checkbox"/> Wechselwild	<input type="checkbox"/> Wechselwild	<input type="checkbox"/> Wechselwild	<input type="checkbox"/> Wechselwild	<input type="checkbox"/> Wechselwild	<input type="checkbox"/> Wechselwild	<input type="checkbox"/> Wechselwild
<input type="checkbox"/> selten im Revier	<input type="checkbox"/> selten im Revier	<input type="checkbox"/> selten im Revier	<input type="checkbox"/> selten im Revier	<input type="checkbox"/> selten im Revier	<input type="checkbox"/> selten im Revier	<input type="checkbox"/> selten im Revier
<input type="checkbox"/> kein Vorkommen	<input type="checkbox"/> kein Vorkommen	<input type="checkbox"/> kein Vorkommen	<input type="checkbox"/> kein Vorkommen	<input type="checkbox"/> kein Vorkommen	<input type="checkbox"/> kein Vorkommen	<input type="checkbox"/> kein Vorkommen
<input type="checkbox"/> weiß nicht	<input type="checkbox"/> weiß nicht	<input type="checkbox"/> weiß nicht	<input type="checkbox"/> weiß nicht	<input type="checkbox"/> weiß nicht	<input type="checkbox"/> weiß nicht	<input type="checkbox"/> weiß nicht
<input type="checkbox"/> Kälber gesetzt	<input type="checkbox"/> Kälber gesetzt	<input type="checkbox"/> Kälber gesetzt	<input type="checkbox"/> Kälber gesetzt	<input type="checkbox"/> Kälber gesetzt	<input type="checkbox"/> Kälber gesetzt	<input type="checkbox"/> Kälber gesetzt
<input type="checkbox"/> Zwillingsgeburt vorkommend	<input type="checkbox"/> Zwillingsgeburt vorkommend	<input type="checkbox"/> Zwillingsgeburt vorkommend	<input type="checkbox"/> Zwillingsgeburt vorkommend	<input type="checkbox"/> Zwillingsgeburt vorkommend	<input type="checkbox"/> Zwillingsgeburt vorkommend	<input type="checkbox"/> Zwillingsgeburt vorkommend
Bestandsentwicklung	Bestandsentwicklung	Bestandsentwicklung	Bestandsentwicklung	Bestandsentwicklung	Bestandsentwicklung	Bestandsentwicklung
<input type="checkbox"/> zunehmend	<input type="checkbox"/> zunehmend	<input type="checkbox"/> zunehmend	<input type="checkbox"/> zunehmend	<input type="checkbox"/> zunehmend	<input type="checkbox"/> zunehmend	<input type="checkbox"/> zunehmend
<input type="checkbox"/> gleichbleibend	<input type="checkbox"/> gleichbleibend	<input type="checkbox"/> gleichbleibend	<input type="checkbox"/> gleichbleibend	<input type="checkbox"/> gleichbleibend	<input type="checkbox"/> gleichbleibend	<input type="checkbox"/> gleichbleibend
<input type="checkbox"/> abnehmend	<input type="checkbox"/> abnehmend	<input type="checkbox"/> abnehmend	<input type="checkbox"/> abnehmend	<input type="checkbox"/> abnehmend	<input type="checkbox"/> abnehmend	<input type="checkbox"/> abnehmend
<input type="checkbox"/> weiß nicht	<input type="checkbox"/> weiß nicht	<input type="checkbox"/> weiß nicht	<input type="checkbox"/> weiß nicht	<input type="checkbox"/> weiß nicht	<input type="checkbox"/> weiß nicht	<input type="checkbox"/> weiß nicht
Jagdstrecke 2023/24	Jagdstrecke 2023/24	Jagdstrecke 2023/24	Jagdstrecke 2023/24	Jagdstrecke 2023/24	Jagdstrecke 2023/24	Jagdstrecke 2023/24
Jagdstrecke _____	Jagdstrecke _____	Jagdstrecke _____	Jagdstrecke _____	Jagdstrecke _____	Jagdstrecke _____	Jagdstrecke _____
Fallwild-Verkehr _____	Fallwild-Verkehr _____	Fallwild-Verkehr _____	Fallwild-Verkehr _____	Fallwild-Verkehr _____	Fallwild-Verkehr _____	Fallwild-Verkehr _____
Allg. Fallwild _____	Allg. Fallwild _____	Allg. Fallwild _____	Allg. Fallwild _____	Allg. Fallwild _____	Allg. Fallwild _____	Allg. Fallwild _____
Gesamtstrecke _____	Gesamtstrecke _____	Gesamtstrecke _____	Gesamtstrecke _____	Gesamtstrecke _____	Gesamtstrecke _____	Gesamtstrecke _____
Gehören Sie einer Hochwildhegegemeinschaft, Hochwildgemeinschaft, einem Hochwildhegering oder einem ähnlichen Zusammenschluss zur Bewirtschaftung von Schalenwild an?			Name Zusammenschluss :		Bewirtschaftete Art:	
					<input type="checkbox"/> Rotwild <input type="checkbox"/> Damwild <input type="checkbox"/> Sikawild <input type="checkbox"/> Rehwild <input type="checkbox"/> Schwarzwild	

RÜCKGABE DES BOGENS: Bitte bis **15. Mai 2024** an den Heegerinleiter oder im Internet unter www.wtk-sh.de - Für Anmerkungen bitte die Rückseite verwenden -

kommt dem Monitoring dieser Art eine besondere Bedeutung zu, um Ausbreitungsmuster frühzeitig zu erkennen und eventuelle Maßnahmen auch präventiv einleiten zu können.

Nach einer Studie von Schulz & Borkenhagen (2021) zu lokalen Populationen von 2015 bis 2020, wird sich nun auch das Wildtier-Kataster erstmals an der landesweiten Dokumentation dieser neuen Schalenwildart beteiligen.

Bedeutung der Schalenwild-Erfassung für Ökosystemmanagement und Naturschutz

Die Erfassung der Schalenwildvorkommen trägt nicht nur dazu bei, die räumliche Ausbreitung wie Wanderrouten migrierender Arten zu betrachten, die Bestandsentwicklungen in bestimmten Regionen zu erkennen, sondern liefert auch Rückschlüsse auf die Bewertung von Lebensräumen, der Regulierung von Wildbeständen sowie das jagdliche Management.

Beispielgebend sei erwähnt, dass detaillierte Langzeitdaten zu den Präsenz- und Absenzgebieten des sehr störungsempfindlichen Rothirsches essenzielle Einblicke in seine Migrationsmuster

liefern und somit wertvolle Erkenntnisse über dessen Wanderverhalten bieten. Ebenso ermöglichen Beobachtungen zum Ausbreitungsverhalten des Schwarzwildes im Falle von Seuchenausbrüchen wichtige Rückschlüsse auf mögliche Brennpunkte der Afrikanischen Schweinepest. In beiden Fällen bildet die gewonnene Datenbasis eine solide Grundlage für die Kooperation mit lokalen Behörden und wissenschaftlichen Institutionen, um effiziente Managementstrategien für die Wildpopulationen zu entwickeln. Auch das Weideverhalten, insbesondere von größeren Schalenwildarten, die sich in Rudeln bewegen, spielt eine wesentliche Rolle bei der Gestaltung der Vegetation und Ökosysteme. Jedoch kann dieses Verhalten, durch Vertritt und Fraß an Feldfrüchten, auch negative Auswirkungen auf landwirtschaftlich genutzte Flächen haben.

Aufruf zur aktiven Beteiligung an der Wildtierdatenerfassung

Die über einen Zeitraum von 26 Jahren gesammelten Daten zu in Schleswig-Holstein vorkommenden Schalenwildarten stellen daher eine bedeutende Informationsquelle für eine Vielzahl von Bereichen dar. Diese reichen vom Naturschutz und Jagdmanagement über die Politikgestaltung bis hin zum Tourismus und gehen somit weit über das ursprüngliche Ziel des Wildtiermonitorings hinaus.

Daher möchten wir alle Jägerinnen und Jäger dazu ermutigen, sich an der Schalenwilderfassung zu beteiligen und aktiv das Wildtiermonitoring im Land mitzusichern und zu gestalten. Genaue Daten sind entscheidend, um die Wissenslücken über die Raumnutzung und das Verhalten der Schalenwildarten auszubauen und zu verbessern. Mitte Februar wurden die Erfassungsbögen an die Hegeringleiter verteilt. Seit dem 15. Februar ist es Ihnen zudem möglich, Ihre Beobachtungen und Daten online unter www.wtk-sh.de unter „Schalenwild 2024“ einzugeben.

Die ehrenamtliche Mitarbeit aller Jägerinnen und Jäger ist für uns von unschätzbarem Wert. Wir möchten uns bei Ihnen allen herzlich für Ihr Engagement und Ihre Unterstützung bei dieser wichtigen Aufgabe bedanken. Ihre Beiträge sind essenziell, um ein umfassendes Bild der Wildtierpopulationen in Schleswig-Holstein zu erhalten und zu bewahren.

Literatur

Schulz, B.; Borkenhagen, P. (2021): Muntjaks (*Muntiacus reevesi*) in Schleswig-Holstein – Beginn einer Invasion, erfolgreiche Bekämpfung oder beides ein bisschen? Faunistisch-ökologische Mitteilungen 10/2021, S. 83-92.

Info

Wildtier-Kataster (WTK):

Die Mitarbeiter:innen im WTK organisieren die ehrenamtliche Wildtiererfassung, werten die Daten wissenschaftlich aus und veröffentlichen die Ergebnisse. Kontakt: Tel.: 04347-9087-18, melden@wtk-sh.de



Muntjak in Schleswig-Holstein



Hier geht's zur
Allgemeinver-
fügung

AUGEN AUF IM REVIER

Muntjak – eine kleine, invasive Hirschart mit großem Ausbreitungspotenzial. Das Landesamt bittet um Mithilfe durch Jägerinnen und Jäger.



Foto: Bodo Scheffels

Muntjak – erlegt am 31.07.2020 auf der Halbinsel Eiderstedt

Die ersten Stücke der Gattung Muntjak zogen bereits vor 7 bis 9 Millionen Jahren ihre Fährten in Asien. Damit handelt es sich bei den Muntjaks um die wohl älteste heute noch existierende Gattung in der Familie der Hirsche.

Chinesische Muntjak (*Muntiacus reevesi*) wurden Mitte der 1920er Jahre aus den britischen Kolonien nach Zentralengland und später auch nach Kontinentaleuropa eingeführt. Sie haben eine ähnliche Rumpflänge wie Rehwild, besitzen jedoch nur eine Schulterhöhe von 40 bis 50 cm, was ihnen eine gedrungene Körperform verleiht. Die Böcke werden bis zu 18 kg und die Ricken bis zu 16 kg schwer. Die Tiere haben eine Lebenserwartung von bis zu 14 Jahren, werden in Ausnahmefällen aber auch bis zu 19 Jahre alt. Die Böcke haben bis zu zehn Zentimeter lange, teil-

weise gegabelte Geweihe, die auf auffällig langen Rosenstöcken sitzen. Die bei den männlichen Tieren besonders stark ausgebildeten Eckzähne (C1) im Oberkiefer sind bei älteren Böcken auch bei geschlossenem Äser gut sichtbar.

Biologie

Die bevorzugte Äsungsform von Muntjak ist die Konzentratselktion. Als Mischtyp kommen die Tiere aber auch über lange Zeit allein mit Raufutter und im Notfall sogar mit Baumrinde aus. Muntjak erreichen bereits mit etwa 7 Monaten ihre Geschlechtsreife. Die Tiere, die ein ähnliches Sozialverhalten haben wie Rehwild, haben jedoch keine feste Brunftzeit. Mit Erreichen der Geschlechtsreife setzen sie etwa alle acht Monate ein, selten zwei Kitze.

Die Genügsamkeit der Muntjak und ihre hohe Reproduktion führten dazu, dass

sie mittlerweile ganz England, Wales und weite Teile Schottlands besiedelt haben. Darüber hinaus gibt es auch Vorkommen auf der irischen Insel, Belgien, den Niederlanden sowie in einigen deutschen Bundesländern. Der Status in Schleswig-Holstein ist derzeit unklar. Das Landesamt für Umwelt des Landes Schleswig-Holstein (LfU) bittet deshalb um unsere Unterstützung bei der Bewertung der Muntjakvorkommen im Land. Bitte melden Sie Ihre Sichtungen, Erlegungen und Totfunde im Rahmen der „Wildtiererfassung 2024“ des Wildtier-Katasters sowie über das Meldeportal für invasive Arten <https://lfu-sh.meldeportal.cloud/>.

Invasiv

Muntjak sind eine charismatische Wildart. Ihr enormer Ausbreitungsdrang darf jedoch nicht unterschätzt werden. Die Bestandsdichte von Muntjak kann sich unter günstigen Bedingungen auf mehr als 1 Tier pro ha belaufen (> 100 Stück/100 ha). Ihre Ausbreitung in Deutschland würde den Wald-Wild-Konflikt verschärfen und die Verbreitung von Wildkrankheiten unter den Hirscharten begünstigen. Die EU-Kommission hat Muntjak deshalb auf die Liste invasiver Tierarten gesetzt. Gemäß der Verordnung Nr. 1143/2014 des Europäischen Parlaments und des Rates vom 22. Oktober 2014 über die Prävention und das Management der Einbringung und Ausbreitung invasiver gebietsfremder Arten dürfen Muntjak nicht mehr in das Gebiet der EU eingeführt noch darin gehalten, befördert, gezüchtet, zur Fortpflanzung gebracht oder freigesetzt werden.

Um die Entnahme von Muntjak durch Jagdausübungsberechtigte zur erleichtern hat das Land die Allgemeinverfügung für den Abschuss des Chinesischen Muntjaks aktualisiert und am 08.01.2024 im Amtsblatt veröffentlicht.

Frank Zabel, Wildbiologe (M.Sc.),
AK Schalenwild

Countdown für einen perfekten Saisonstart!

DIE „OUTDOOR JAGD & NATUR“ IN NEUMÜNSTER

Vom 5. bis 7. April findet die Messe zum achten Mal in den Holstenhallen Neumünster statt. Sie wird auch in diesem Jahr von den Mitinitiatoren, den Landesjagdverbänden Schleswig-Holstein, Hamburg, Mecklenburg-Vorpommern, dem Landesangelverband Schleswig-Holstein und Danmarks Jægerforbund getragen.

Jagd liegt im Trend! Die Menschen möchten in die Natur, mehr darüber erfahren und lokales Wildfleisch genießen. Auf der OUTDOOR können sich Interessierte und Jäger aus Norddeutschland und Dänemark austauschen und Kontakte knüpfen. Besucher haben die Möglichkeit, sich die Trophäenschau des Landesjagdverbandes Schleswig-Holsteins (LJV S-H) anzusehen. Fachkundige Jäger erklären, was Geweihe und Gehörne über die Lebensweise und den Gesundheitszustand unserer Wildtiere aussagen. Um Tierwohl und vielfältige jagdliche Themen geht es bei vielen Info-Veranstaltungen: z.B. „Jungwildrettung“, „Niederwildhege“ oder „Neues aus dem Waffengesetz“. Einen festen Platz im Rahmen der Messe hat der Landesjägetag am Samstag. Jäger schätzen „ihre“ Messe, da dort erstmalig im Jahr Neuheiten bei Waffen und Optiken von namhaften Ausstellern und Herstellern gekauft werden können: Waffen Schrum, Reimer Johannsen, Blaser, Hikmicro, SIG, Bergara / Leader Trading, Beretta, Steiner, Benelli, Tikka Sako / Fa. Manfred Alberts, RWS, Brownells, Steambow, DAR, Roedale, Frankonia, Swarovski Optik, Carl Zeiss, Helmut Hofmann, usw..

Highlights für Groß und Klein

Zur Jagd gehören auch die Hunde. In diesem Jahr sind rund 25 Jagdgebrauchshundevereine dabei, um zu zeigen, zu welchen Leistungen ihre Vierbeiner fähig sind. Jagdbogenschießen, faszinierende Greifvögel, Kajak testen im Wasserbecken, Probefahrten im Geländewagenparcours, großes Kino mit der Green Screen-Tour, der Blumenmarkt des Pfauenhofs der Lebenshilfe Neumünster und die Landespflanzenbörse, die Sträucher und Bäume gegen kleine Spenden abgibt, runden das Angebot ab. Vorbestellungen: www.ljv-shop.de

Angrillen mit Profis!

Erstmalig findet die Nord-Grill auf der OUTDOOR an zwei Tagen statt: 6. und 7. April 2024! Beim Grillwettbewerb am Samstag brutzeln die teilnehmenden Teams einen Gang, den die Besucher probieren und bewerten sollen. Bei der Landesgrillmeisterschaft am Sonntag geht 's ums Ganze: Welches der Profi-Teams stellt die besten Griller Schleswig-Holsteins? Dies wird die Jury der German Barbecue Association herausfinden. Nebenbei gibt 's jede Menge Tricks und Tipps, damit der nächste Grillabend ein Highlight wird.

Info

OUTDOOR jagd & natur

2014 ist die Idee gereift, eine Messe für alle Naturliebhaber ins Leben zu rufen. Erster Ideengeber war der Landesjagdverband Schleswig-Holstein. Weitere Partnerverbände haben sich angeschlossen: Danmarks Jægerforbund sowie Jagdverbände aus Hamburg und Mecklenburg-Vorpommern. Im April 2015 war dann Startschuss für die OUTDOOR jagd & natur: eine Plattform für Austausch, Neuheiten und Erlebnisse.



Foto: René Hartwig

Ein Highlight für viele Besucher – tägliche Vorführungen von Jagdgebrauchshunden





Wildackersaaten für Hege, Wild und Naturschutz

VERLANGEN SIE UNSER KOMPLETT-ANGEBOT!



JETZT BESTELLEN!

PRO WILD & NATUR

Praxisbewährte Mischungen und Einzelsaaten

- für Hoch- und Niederwild
- für Förderprogramme und Blühwiesen



- ab 100 kg frachtfrei
- Sonderangebote für Hegeringe

Bruno Nebelung GmbH · 48351 Everswinkel (Kr. Warendorf)
 Tel.: (0 25 82) 670-117 · Fax: -270
info@hegemeister-kiepenkerl.de · www.hegemeister-kiepenkerl.de



Foto: Rainer Bernhardt

Der Wolf wurde ins Jagdrecht aufgenommen

AUS DEM MINISTERIUM

Änderung des Landesjagd- gesetzes

Noch im Dezember 2023 hat der Landtag dem Gesetz zur Änderung des Landesjagdgesetzes zugestimmt. Damit wurde ein wichtiges Vorhaben der Landesregierung, den Wolf in das Jagdrecht aufzunehmen, umgesetzt. Mit der Änderung ist sichergestellt, dass zukünftig ein Wolf bei Vorliegen einer artenschutzrechtlichen Ausnahmegenehmigung von Jägerinnen und Jägern in den bekannten jagdlichen Strukturen erlegt werden kann. Auch der Umgang mit schwerverletzten Wölfen wird nun geregelt. Aus Tierschutzgründen wird den Jägerinnen und Jägern ein schnelleres Handeln ermöglicht, indem eine artenschutzrechtliche Genehmigung als erteilt gilt, wenn der Wolf sein natürliches Fluchtverhalten aufgrund einer physischen Schädigung beispielsweise aufgrund eines Unfalls nicht mehr ausüben kann. Am strengen Schutzstatus des Wolfes ändert sich durch die Änderung nichts, der Wolf bleibt weiterhin eine nach Anhang IV der FFH-Richtlinie und dem Bundesnaturschutzgesetz streng geschützte Art. Das Töten eines Wolfes ist somit nur unter Beachtung engefasster Kriterien möglich und die Voraussetzungen einer Ausnahme für die Entnahme eines Wolfes sind – mit Ausnahme der schwerverletzten Wölfe – für jeden Einzelfall zu prüfen.

Neben der Aufnahme des Wolfes wurden noch weitere Anpassungen am Landesjagdgesetz vorge-

nommen. In Schleswig-Holstein wird zukünftig für die Teilnahme an Gesellschaftsjagden auf Schalenwild der Jagdleiterin oder dem Jagdleiter ein Schießübungsnachweis vorzulegen sein. Insbesondere bei Gesellschaftsjagden sind die Anforderungen in Bezug auf die Schießfertigkeit sehr hoch. Der obersten Jagdbehörde wurde die Ermächtigung zum Erlass einer konkretisierenden Verordnung erteilt. Weiterhin dürfen zukünftig Haarraubwild und Nutria mithilfe von Nachtsichtvorsätzen und -aufsätzen bejagt werden. Bislang war dies nur bei der Bejagung von Schwarzwild zulässig. Die Nutria wird darüber hinaus zukünftig ganzjährig, jedoch unter Berücksichtigung des Muttertierschutzes, bejagbar sein. Gestrichen wurde hingegen die Begrenzung der maximal möglichen Anzahl entgeltlicher Jagderlaubnisse je Revier und in Hegegemeinschaften wird es zukünftig möglich sein, Gruppenabschusspläne für mehrere Reviere aufzustellen.

Henrik Schwedt, Ministerium für Landwirtschaft, ländliche Räume, Europa und Verbraucherschutz - Referat Oberste Forst und Jagdbehörde

RECHTZEITIG ANMELDEN!

Landesparcoursschießen „Mannschaften“

Am 07. und 08. Juni 2024 findet in Heide das Landesparcoursschießen der Mannschaften statt. Gemeldet werden können Mannschaften mit mindestens vier und maximal sechs Jägern oder Jägerinnen. Alle Schützen einer Mannschaft müssen Mitglied des LJV Schleswig-Holstein und einer Kreisjägerschaft bzw. eines Hegeringes innerhalb einer Kreisjägerschaft sein. Jede Kreisjägerschaft kann auch mehrere Mannschaften melden nach dem Prinzip „wer mitschießen möchte, der soll auch die Gelegenheit dazu bekommen“. Aber Achtung: Der Schwierigkeitsgrad darf sicher als sehr anspruchsvoll bewertet werden. Die besten vier Schützen einer jeden Mannschaft werden gewertet. Sollten einzelne Kreisjägerschaften sogar in der Lage sein, einzelne Klassen wie Junioren, Damen, Alters und Senioren zu melden, werden diese pro Mannschaft gewertet, sofern mindestens drei Kreisjägerschaften solche Mannschaften stellen.

Geschossen wird auf 60 Parcoursscheiben auf 3 Ständen. Schrotstärken bis 2,5 mm und bis 28 gr. Vorlage sind erlaubt.

Meldeschluss ist der 12. Mai 2024.

Die beste Mannschaft erhält einen Wanderpokal. Die vollständige Ausschreibung sowie die Anmeldung finden Sie unter www.landesjagdschule-sh.de

*Wanja C. Ellerbrock
Landesobfrau für das jagdliche Schießen*



Foto: LJV Archiv

STELLENAUSSCHREIBUNG

Wir suchen Unterstützung!

Sie lieben es in der Natur zu sein und die Schönheit der Umgebung zu genießen? Ihnen ist es wichtig einen Beitrag **zum Natur- und Artenschutz** zu leisten? Sie ergreifen nicht sofort die Flucht, wenn Sie Menschen **aus dem ländlichen Raum begegnen**? Hunde gehören für Sie als Bürobegleiter genauso dazu, wie die menschlichen **Kolleginnen und Kollegen**?

Dann sind Sie bei uns richtig aufgehoben. Wir sind die Geschäftsstelle des Landesjagdverbandes Schleswig-Holstein e. V. und verstehen und selbst als dynamisches Unternehmen, das Wert auf Teamgeist und gemeinsame Interessen legt. Wir bieten für Jagdbegeisterte oder -interessierte ein Arbeitsumfeld, was sich durch eine einzigartige Kombination aus beruflicher Herausforderung und Leidenschaft auszeichnet.

Wir suchen eine Unterstützung für unsere Buchhaltungs- und allgemeinen Bürotätigkeiten. Dazu gehört die Koordination von Terminen und die selbständige Organisation von Veranstaltungen genauso wie die Mitwirkung bei der Rechnungsstellung und der Kontenpflege. Zudem betreuen Sie unsere ehrenamtlichen Mitarbeiterinnen und Mitarbeiter und bringen Ihre Ideen bei der Erstellung des Verbandsmagazins ein.

Sind Sie interessiert?

Dann bewerben Sie sich gerne, wenn Sie über eine abgeschlossene kaufmännische Ausbildung oder eine vergleichbare Qualifikation verfügen. Erste Erfahrung in Buchhaltung und Büroorganisation wären von Vorteil und wenn Sie bereits das Buchungsprogramm DATEV kennen und vielleicht **die Jägerprüfung bestanden** haben, schreibt sich Ihre Bewerbung von selbst.

Was können Sie von uns erwarten?

Zuallererst: ein hundefreundliches Büro. Haben Sie selbst einen vierbeinigen Begleiter? Dann ist dieser

herzlich bei uns willkommen. Wir bieten einen spannenden und vielseitigen Arbeitsplatz mit der Möglichkeit zur betrieblicher Altersvorsorge. Sie kommen in ein dynamisches Team, was auch gerne etwas zusammen unternimmt und welches Sie gerne in den ersten Wochen an die Hand nimmt und einarbeitet. Sie erhalten eine angemessene Vergütung und die Möglichkeit mobil zu arbeiten. Auch eine Teilzeitregelung ist möglich.

Passt alles?

Dann verlieren Sie keine Zeit und bewerben sich bis zum 31.03.2024 per E-Mail an m.boerner@ljb-sh.de. Wir freuen uns auf Sie und Ihre Leidenschaft für die Jagd!

AUSSCHREIBUNG

Qualifikationsschießen zur Bundesmeisterschaft

Vom 04. - 07. September 2024 werden in Garlstorf für die Qualifikation zur Bundesmeisterschaft drei Ausscheidungsschießen mit der Langwaffe sowie zwei Ausscheidungsschießen mit der Kurzwaffe durchgeführt.

Anhand der Qualifikationsergebnisse wird die leistungsbezogene Startberechtigung durch die Landesschießobfrau ermittelt. Für die Teilnahme an den Qualifikationsschießen ist der Besitz der DJV-Schießnadel in Gold Voraussetzung (ausgenommen Junioren und Damen).

Qualifikationstermine:

1. 11. Mai 204 in Heede (Langwaffe + Kurzwaffe)
2. 21.-22. Juni. 2024 in Westre (Langwaffe)
3. 28.-29. Juni 2024 Landesmeisterschaft der Junioren in Kasseedorf (zweite Qualifikation Kurzwaffe für Junioren) bzw. 12.-13. Juli 2024 Landesmeisterschaft aller Klassen (außer Junioren) Wolfsberg Hasenmoor (zweite Qualifikation Kurzwaffe).

Meldeschluss ist der 14.04.2024.

Die vollständige Ausschreibung sowie die Anmeldung finden Sie unter www.landesjagdschule-sh.de

Wanja C. Ellerbrock, Landesobfrau für das jagdliche Schießen





- löst Pulver-, Blei-, Tombak-, Nickel- & Kupferrückstände.
- Enthält kein Silikon, PTFE & Graphit.
- Verharzt nicht !
- Verdrängt Feuchtigkeit !



brunox_ag 

www.brunox.de



Infos und News aus Ihrem Kreis



Eckernförde

Einladung zur Mitgliederversammlung

Tagesordnung:

1. Eröffnung und Begrüßung durch den 1. Vorsitzenden
2. Gedenken der Verstorbenen des zurückliegenden Jagdjahres
3. Grußworte der Gäste
4. Bericht des 1. Vorsitzenden Sven Bielfeldt
5. Bericht des Kreisjägermeisters Olaf Malmström
6. Kassenbericht Jörn Baasch
7. Bericht der Kassenprüfer und Entlastung des Vorstandes
8. Ehrungen der Personen, die 40, 50, 60, 65, 70, 75 Jahre Mitglied im LJV sind
9. Kurzberichte
 - a.) des Kreishundewartes Clemens Petersen
 - b.) der Obfrau für das Bläserwesen Marita Hansen
 - c.) des Obmannes für Öffentlichkeitsarbeit Günther Hoffmann
 - d.) des Obmannes für Jagdschutz Uwe Jacobi
 - e.) des Obmannes für den Schießstand Baumgarten Karl Rust
10. turnusmäßige Wahlen:
 - a.) der Obleute für Öffentlichkeitsarbeit Günther und Maika Hoffmann
 - b.) des Obmannes für den Schießstand Baumgarten Karl Rust
 - c.) des zweiten Kassenprüfers Hegering 9

d.) der Delegierten zur Mitgliederversammlung des LJV

11. Anträge

12. Schlusswort

Anträge zu Punkt 11 der Tagesordnung sind bis zum 18.03.2024 dem Vorsitzenden Sven Bielfeldt, Lehmbeck 9a, 24794 Borgstedt, schriftlich einzureichen.

Sven Bielfeldt

Ort: Eckernförde, Stadthalle

Datum: Donnerstag, 4. April 2024

Uhrzeit: 19:00 Uhr

Versammlungstermine

Hier die wichtigsten Versammlungstermine für das Frühjahr 2024 der Kreisjägerschaft Eckernförde:

Hegering 1: 18.03.2024 im Gasthaus Nüser, Karby um 20:00 Uhr

Hegering 3: 26.03.2024, Gammelbyerhof, um 19:00 Uhr

Hegering 5: 13.03.2024, Ort nach Nennung, um 19:00 Uhr

Hegering 6: 25.03.2024, Alter Bahnhof in Ascheffel, um 19:30 Uhr

Hegering 8: Noch nicht bekannt

Hegering 10: 25.03.2024 in der Heuherberge Eiderhufe in Holtsee, um 19:45 Uhr

Jahreshauptversammlung der Kreisjägerschaft Eckernförde:

Ort: Stadthalle Eckernförde

Datum: Donnerstag, 4. April 2024,

19:00 Uhr



Herzogtum Lauenburg

Erste Raubwildwoche im Hegering 8

75 Jahre Jagdhornbläserkorps

**Nord der Kreisjägerschaft Herzogtum
Lauenburg e. V.**

Die erste Raubwildwoche im Hegering 8 im Herzogtums Lauenburg war ein voller Erfolg, trotz widriger Wetterbedingungen mit starkem Wind und Regen. Gestartet sind wir motiviert in der 4. Kalenderwoche, aufgrund der Mondphase.

Besonders erfreulich war die Beteiligung der Jungjäger, die in einigen Revieren die Gelegenheit hatten, während der Raubwildwoche mitzujagen. Diese Zeit bot nicht nur die Möglichkeit, Jagderfahrung zu sammeln, sondern auch zum Knüpfen wertvoller Kontakte, aus denen sich Jagdmöglichkeiten ergeben haben.

Am Ende der Woche trafen wir uns gemeinschaftlich auf Gut Basthorst, um die Strecke zu legen und zu verblasen. Trotz der widrigen Umstände in der Woche konnten wir insgesamt 53 Stücke Wild erlegen, darunter 17 Füchse, 2 Dachse, 3



Foto: Christopher Sokoll

Folgende Kurse können in Gruppen von 4 bis 8 Teilnehmern flexibel gebucht werden: Trap, Skeet, Geradeaustauben und alle 25m-, 50m-, und 100m- Disziplinen inklusive Schießnachweis mit Trefferleistung bzw. Schießübungsnachweis nach den gesetzlichen Vorgaben.

Der Schießstand des SSZ Kasseedorf steht dafür ganzjährig grundsätzlich freitags von 14:00 Uhr bis abends extra außerhalb des öffentlichen Schießens den Gruppen zur Verfügung. Im ersten Termin werden alle erfolgreichen Schießtechniken je Disziplin vorgestellt. Das ausführliche Angebot ist im Bereich Schießwesen unter www.kjs-luebeck.de abrufbar. Buchungsanfragen bitte direkt an uns per E-Mail: preuss-michael@freenet.de

Zudem laden wir zu folgenden jagdlichen Durchgängen mit geselligem Austausch ins SSZ Kasseedorf ein: Hegeringvergleichsschießen mit Wanderpokal am Samstag, den 27.04.2024 von 9:00 bis 18:00 Uhr, Kreismeisterschaft der KJS Lübeck am Samstag, den 25.05.2024 von 9:00 bis 18:00 Uhr inkl. Benennung der Teilnehmer für die Landeswettbewerbe.

Wir bitten schon jetzt um Mitteilung der möglichen Teilnehmer für die Landeswettbewerbe im jagdlichen Durchgang und für den Landesparcours.

Kai Neumann, Michael Preuß



Nordfriesland

Raubwildwoche in Langenhorn

Vom 06. - 13.01.2024 fand die jährliche revierübergreifende Raubwildwoche vom Hegering Langenhorn und Umgebung statt.

Der Hegering Langenhorn verfügt über 7000 Hektar jagdbare Fläche und hat 75 Mitglieder, viele Reviere beteiligten sich wieder an der Raubwildwoche mit unterschiedlichen Arten der Bejagung. Es wurden Baujagden mit Erdhunden, Ansitzjag-

den an Luderplätzen oder Stöberjagden an Reetlöchern oder bekannten Ecken in den Revieren durchgeführt.

Wie jedes Jahr, werden von jedem Revier küchenfertige Hasen gespendet, soweit auch Treibjagden durchgeführt wurden!

Die Jagd auf Raubwild ist für die Niederwildpflege sehr wichtig und ist immer ausbaufähig, vor allem sind brauchbare Bauhunde und auch gute Stöberhunde erforderlich!

Hier schonmal ein großes Dankeschön und Waidmannsheil an alle Hundeführer und Jäger, die für eine gute Raubwildstrecke gesorgt haben.

Am 13.01.2024 fand das Wildessen mit Hasenbraten und auch Rotwild in der Mühle Ockholm statt.

Es sind Mitglieder und Gäste immer herzlich willkommen und so fanden sich auch dieses Jahr wieder rund 70 Personen und auch Gäste aus Nachbarhegeringen zum Schüsseltreiben in der Gaststätte ein.

Lena Callsen



Foto: Lena Callsen

Die Strecke von 8 Füchsen, 6 Marderhunden, 1 Iltis und 1 Mink, kann sich sehen lassen und wurde von den Jagdhornbläsern verblasen. Nach dem Streckelegen, ging es zum Schüsseltreiben und der Abschluss der Raubwildwoche fand mit einem leckeren Wildessen, guter Stimmung, einen schönen Ausklang.

Waschbären, 1 Marderhund, 2 Steinmarder, 1 Iltis, 26 Nutria und 1 Krähe.

Mit über 50 Jägerinnen und Jägern haben wir bei einer Wildbratwurst im Brötchen und einem heißen Punsch die Raubwildwoche bei bestem Wetter ausklingen lassen.

Ein besonderer Dank gilt allen Unterstützern und Bläsern, deren Engagement entscheidend zum Gelingen der Raubwildwoche beigetragen hat. Den Erlegern noch einmal ein kräftiges Waidmannsheil!

Wir freuen uns bereits auf die nächste gemeinsame Raubwildwoche.

Christopher Sokoll



Lübeck

Kurs- und Schießprogramm 2024

Als neu gewählte Obleute für das Schießwesen bieten wir ganzjährig ein umfangreiches Kursprogramm für alle Büchsen-, Flinten- und Kurzwaffendisziplinen an.



Hegeringsfest des Hegerings Lindholm, Nordfriesland

Als einer der wenigen Hegeringe der Region überhaupt lud der Hegering Lindholm öffentlich zum Fest am 06.01.2024 ein. Veranstaltungsort war „Fridas Schüün“ in Dagebüll, eine sehr zum Anlass passende Location in schönem Ambiente.

150 Karten waren schnell an Jäger und andere Interessierte verkauft und so war der festlich geschmückte Saal mit fröhlichen Menschen gefüllt, die den bunten Abend in vollen Zügen genossen.

Björn Bielenberg vom Restaurant „Friesenhalle“ in Bredstedt und sein Team versorgten die Gäste mit einem schmackhaften Wildbuffet vom Allerfeinsten. Das Wildbret war von den Jägern aus der Region geliefert worden.

Damit nichts verschwendet wurde, gab es für die Gäste gegen eine Spende die Möglichkeit des Außer-Haus-Verkaufs. Der Spendenbetrag ging an die „Tafel Südtondern“.

Tolle Preise lockten bei der Tombola, für welche die ortsansässigen Betriebe und Unternehmen großzügig gespendet hatten. Vielen Dank dafür!

Für weitere Abwechslung sorgten die Bläsergruppe Südtondern mit stimmungsvollen Jagdsignalen, der Shantychor „Stedesander Seevagabunden“ und „DJ Brandes“ mit viel tanzbarer Musik.

Auch das Spiel, bei dem geschätzt werden sollte, wie viel Fleisch ohne Knochen in Kilogramm für das Essen verarbeitet wurden, erfreute sich großer Beliebtheit (Es waren über 60 kg!). **Lena Callsen**



Foto: Josefine von Hollen

Das Hegeringsfest war eine rundum gelungene Veranstaltung und so ging der Vorstand bereits voller Vorfreude in die Planung für das Jahr 2025.

Der 1. Teil des Exkurses begann mit ein wenig Theorie in der Halle auf dem Hof von Herrn Marquardt. Drei Falkner präsentierten zunächst die Beizjagd. Sie führten uns 2 Rothalsbussarde und einen Habicht vor und erzählten etwas über die Haltung dieser Tiere, die Jagd mit ihnen sowie über die Utensilien, die man für eine Beizjagd benötigt. Dazu gehören u.a. ein Falknerhandschuh, Geschühriemen, Hauben, ein Falknermesser sowie Telemetrie Geräte (GPS), welche hinten am Stoß des Vogels befestigt sind. Anschließend erzählte uns Herr Lüthje etwas über die Haltung und Arbeit mit seinen Frettchen.

Der 2. Teil des Exkurses fand im Revier statt. In der Kieskuhle in Wulfen zeigte Herr Lüthje uns die Arbeit mit den Frettchen an den Kaninchenbauen. Trotz unzähliger Kaninchenbaue konnte leider nur eines gestreckt werden, aber dieses genauso wie die Jagdschule es lehrt: Frettchen rein, Kaninchen raus, sauberer Schuss und Hund apportiert das Kaninchen dem Schützen und Hundeführer Rainer Rickert. Anschließend ging es auf den Golfplatz in Wulfen. Dort präsentieren die Falkner die Jagd mit Frettchen und Bussard. Das Frettchen suchte und suchte aber konnte dem Falkner letztendlich leider kein Kanin-

chen raustreiben. Der Falkner konnte uns zum Schluss dennoch mit einer bewegten Attrappe den Flug und Angriff des Bussards präsentieren.

Der Exkurs klang zum Mittag mit einem gemeinsamen Schnitzeessen im Gasthaus Meetz in Bannedorf aus. Die Teilnehmer danken allen Organisatoren und aktiven Jägern für den interessanten Tag!

Annabell Hay



Foto: Annabell Hay

Von der Theorie in die Praxis - Jagdscheinkurs wird in die Beizjagd und das Frettieren eingeführt



Oldenburg

Exkurs auf Fehmarn

Am 27.12.2023 durfte unser Jagdscheinkurs 23/24 der Jägerausbildung Ostholstein einen Exkurs nach Fehmarn machen.

Morgens um 8:45 Uhr trafen wir uns alle, ausgerüstet mit entsprechender Kleidung, bei Herrn Marquardt in Avendorf.



Plön

Übung macht den Meister

Die Jagdhornbläserinnen und Jagdhornbläser der Kreisjägerschaft Plön sind zahlreicher, als man denkt. So war die Bläserobfrau Christina Buhmann freudig überrascht, als die Einladung zum gemeinsamen Üben im November 2023 mit der Kirchenmusikerin Elisabeth Fricke aus Kiel 30 Teilnehmer in den Giekauer Kroog lockte. Bläser mit langjähriger Erfahrung und solche, die nur ein paar Jagdsignale beherrschen, trafen sich hier und ließen sich wertvolle Tipps und Tricks der Fachfrau beibringen. So machte Elisabeth Fricke klar, wie wichtig das richtige Einblasen ist, wie man den Ton stützt, den Atem richtig kontrolliert und die Töne aufeinander abstimmt, wenn in der Gruppe geblasen wird. „Wir machen die Töne, das Horn macht sie nur hübsch“, erklärte die Fachfrau und brachte die Gruppe damit zum Lachen.



Foto: Josefine von Hollen

Kreisjägerschaft Plön: Gemeinsames Üben mit Kirchenmusikerin Elisabeth Fricke – ein tolles Erlebnis für die 30 Teilnehmer

Nach 90 Minuten Übungszeit gingen die Teilnehmer zum gemütlichen Teil des Abends über. „Das gemeinsame Üben ist mir ebenso wichtig, wie die Gespräche danach. So knüpfen wir Kontakte und können uns besser untereinander helfen und unterstützen“, erklärt Christina Buhmann. Da

die Veranstaltung zeigte, dass der Bedarf groß ist, will die Kreisobfrau dieses Jahr weitere Termine anbieten. Wer mit in den Verteiler der Bläserinnen und Bläser der KJS Plön aufgenommen werden will, schicke eine E-Mail an: tinabuhmann@outlook.de

Josefine von Hollen



Rendsburg Ost

Hegering Brügge

Erfolgreiche revier- und kreisübergreifende Drückjagd:

Bereits zum fünften Mal wurde in den Revieren Negenharrie, Ovendorf und Groß Buchwald, des Hegerings Brügge, gemeinsam und erfolgreich gejagt. Dank des guten Miteinanders der benachbarten Reviere ist die jährlich stattfindende gemeinsame Drückjagd zu einem festen Veranstaltungstermin im Jagdjahr geworden.

Mit einer Gesamtstrecke von 31 Stück Dam-, sowie 34 Stück Rehwild sind alle Beteiligten sehr zufrieden.

Mit dem Revier Kleinharrrie hat sich zudem erstmals seit der Erstaufgabe der gemeinsamen Drückjagd auch das angrenzende Revier aus dem Kreis Plön angeschlossen.

Wie in den Vorjahren wurde nicht nur zusammen gejagt, auch die Verwertung des Wildbrets und der gesellige Teil werden zusammen organisiert. Das Aufbrechen erfolgt an einem vorbereiteten „Aufbrechplatz“ unter bestmöglichen Bedingungen. Das gemeinsame Verblasen der Strecke pflegt das jagdliche Brauchtum und der Hörnerklang lässt diesen wunderschönen jagdlichen Tag allen Beteiligten lange in Erinnerung bleiben.

Reihum hat jedes Revier die Möglichkeit, das anschließende Schüsseltreiben auszurichten. In diesem Jahr fand es auf dem Hof der Familie Marquardt (Revier Ovendorf) statt.

Ein insgesamt erfolgreicher Jagdtag und ein tolles Beispiel für die gute Zusammenarbeit zwischen Nachbarrevieren finden ihren krönenden Abschluss!

Vorstand Hegering Brügge



Foto: F. Marquardt

Streckelegen im Revier Ovendorf



Rendsburg Ost

Treibjagden zwischen den Jahren

Das Jahr 2023 konnte für die Reviere Hoffeld, Schmalstede und Techelsdorf mit ganz besonders erfreulichen Niederwildstrecken abgeschlossen werden.

Am 28.12.2023 erlegte die Jagdgesellschaft in Hoffeld 45 Hasen, 1 Hahn und 2 Tauben. In Schmalstede konnte bei der Treibjagd am 29.12.2023 43 Hasen, 2 Hähne, 6 Enten und 2 Tauben erlegt werden. Die jährliche Treibjagd in Techelsdorf am 30.12.2023 jagte auf 1 Reh, 2 Füchse, 29 Hasen, 7 Hähne, 2 Schnepfen und 1 Taube. Jede Treibjagd wurde in einem waidmännischen Rahmen durchgeführt, bei denen Hundeleute und Bläser durch den Tag begleiteten. Außerdem wurde bei dem jeweiligen Schlüsselreiben ein schöner Jagdtag abgeschlossen.

Sicherlich ist die positive Entwicklung der Niederwildstrecken auch auf die jährliche Raubwildwoche der Hegeringe Brügge und Bordesholm zurückzuführen, die in diesem Jahr im Februar stattgefunden hat.

Gesa Grohall

Einladung zur Jahreshauptversammlung

Tagesordnung:

1. Eröffnung und Begrüßung
2. Totenehrung
3. Grußworte
4. Bericht des Kreisjägerschaftsvorsitzenden
5. Kurzberichte:
 - a) Obmann für das Hundewesen
 - b) Obmann für das Schießwesen
 - c) Obfrau für Begrüßung
 - d) Obmann für Jugendarbeit
 - e) Obfrau für Öffentlichkeitsarbeit
 - f) Obfrau für das Bläserwesen
6. Bericht des Kreisjägermeisters und der UJB
7. Kassenbericht 2023



Foto: L. Nooet

Treibjagd Hoffeld – Strecklegen nach einem erfolgreichen Jagdtag

- Kassenprüfungsbericht
 - Entlastung der Schatzmeisterin und des Vorstandes
8. Beschlussfassung über den Haushaltsplan 2024
 9. Wahlen:
 - a) 1 Kassenprüfer/in, 1 Ersatzkassenprüfer/in
 10. Verschiedenes
Streckenbericht, Kassenabschluss 2023 sowie Haushaltsplan 2024 liegen zur Einsichtnahme auf den Tischen aus und werden auf unserer Internetseite „naturundjagd.de“ veröffentlicht.

Tobias Christer, Vorsitzender

Ort: Nortorf, „Holsteinisches Haus“

Datum: Mittwoch, 27. März 2024

Uhrzeit: 19:00 Uhr



Rendsburg West

Einladung zur Jahreshauptversammlung verbunden mit einer Geweih- und Gehörnschau

Tagesordnung:

1. Eröffnung und Begrüßung – Jagdsignale
2. Feststellung der Tagesordnung
3. Totenehrung
4. Grußworte
5. a) Bericht des Vorsitzenden
b) Bericht des stellv. Vorsitzenden (Projekte der KJS)
6. a) Kassenbericht 2023
b) Kassenprüfungsbericht und Entlastung des Vorstandes
7. a) Haushaltsplan 2024
b) Genehmigung des Haushaltsplans
8. Bericht des Kreisjägermeisters
9. Bericht:
 - a) des Obmanns für Schießwesen
 - b) des Obmanns für Hundewesen
 - c) der Obfrau für Bläserwesen
 - d) der Obfrau für Öffentlichkeitsarbeit
10. Wahlen:
 - a) der/des Obfrau/-manns für Bläserwesen

- b) der Delegierten für die JHV des LJV für 2 Jahre
 c) einer/eines Kassenprüferin/s
11. Ehrungen
 12. Verschiedenes
 13. Schlusswort und Jagdsignale

Anträge zur Tagesordnung bitte ich bis zum 11.03.2024 bei der Schatzmeisterin Saskia Thun, Lindenstr. 1 in 24793 Oldenhütten, schriftlich einzureichen. Die Trophäen des im letzten Jagdjahr erlegten männlichen Schalenwildes, ab dem 2. Lebensjahr, werden erbeten. Diese sind wandfertig, mit grüner/weißer Karte versehen, am 26.03.2024 ab 18.30 Uhr im Versammlungslokal durch die Hegeringe an den Schautafeln anzubringen. Die Besichtigung der Trophäen kann am 27.03.2024 ab 18.30 Uhr erfolgen. Der **Streckenbericht**, der **Kassenbericht** und der **Haushaltsplan** der Kreisjägerschaft liegen zur Einsichtnahme aus.

Hans Popp, Vorsitzender

Ort: Hohenwestedt, Forum-Veranstaltungszentrum

Datum: Mittwoch, 27. März 2024

Uhrzeit: 19:30 Uhr

Rotwildhegering Barlohe

Der Rotwildhegering lädt zu seiner Jahreshauptversammlung am Montag, dem 25.03.2024 ein.

Die Versammlung findet im Forum-Veranstaltungszentrum in Hohenwestedt um 19:30 Uhr statt. Die Tagesordnung geht den Mitgliedern zu, Gäste sind herzlich willkommen. *H.-J. Mißfeldt, Vorsitzender*



Schleswig

Erfolgreiche Raubwildwoche im Hegering VII

Nach der ersten Durchführung in 2023, wurde auch in diesem Jahr im Hegering VII der KJS Schleswig wieder eine Raubwildwoche durchgeführt. Alle Reviere des Hegerings waren eingeladen, sich einzubringen und im Zeitraum 19. - 27. Januar 2024 die Prädatoren Bejagung zu intensi-

vieren. Strecke gelegt wurde am 27. Januar 2024 am Gut Johannesberg in Meggerdorf. Die Beteiligung beim Strecke legen war gut. Bei Fackelschein wurde traditionell die Strecke verblasen.

Hegeringleiter Torben Ehlers dankte allen Anwesenden für ihre Beteiligung und die rege Teilnahme an der Raubwildwoche. Insgesamt kamen neun erlegte Stücke mehr auf die Strecke als im Vorjahr, im gesamten 29 Kreaturen. Es lagen 18 Füchse, 8 Marderhunde, 2 Minke und ein Iltis.

Im Anschluss traf man sich zum Schüs-

REGEL 1: Erfahrene Abenteurer setzen auf Sicherheit.



REGEL 2: Auch bei der Wahl ihres Autos.





Serienmäßig noch mehr Sicherheit im Subaru Outback erleben - mit der neusten Version des Fahrerassistenzsystems EyeSight¹.

Mit überragenden Sicherheits- und Fahrerassistenzsystemen präsentiert sich der Outback als idealer Begleiter für spannende Abenteuer. Zumal er auch mit anderen serienmäßigen Vorzügen wie z. B. dem permanenten symmetrischen Allradantrieb mit Allrad-Assistenzsystem X-Mode begeistert.

Außerdem serienmäßig erhältlich:

- Rundum sorglos dank 5 + 3 Jahre Subaru Garantie*
- Mehr mitnehmen mit bis zu 2.200 kg² Anhängelast
- Überlegen im Gelände mit einer hohen Bodenfreiheit von 213 mm

Der Subaru Outback. Bringt euch dahin, wo ihr noch nie wart.

Abbildung enthält Sonderausstattung. *5 Jahre Vollgarantie bis 160.000 km. Optionale 3 Jahre Anschlussgarantie bis 200.000 km bei teilnehmenden Subaru Partnern erhältlich. Die gesetzlichen Rechte des Käufers bleiben daneben uneingeschränkt bestehen. ¹Die Funktionsfähigkeit des Systems hängt von vielen Faktoren ab. Details entnehmen Sie bitte unseren entsprechenden Informationsunterlagen. ²Anhängelast bei bis zu 8 % Steigung und Einhaltung der Auflagen zur Verbindungseinrichtung.

Mehr über den Outback erfahren.



Weltgrößter Allrad-PKW-Hersteller

www.subaru.de   

Uwe Schuldt Kraftfahrzeuge und Landmaschinen

Inh. Karsten Schuldt e.K. · Dorfstrasse 6 · 24640 Hasenmoor OT Fuhlenrue
 Tel.: 04195/817 · Fax: 04195/131 · schuldt-hasenmoor@t-online.de
www.autowerkstatt-schuldt.de



➤ selbstreiben bei Schnitzel und Bratkartoffeln. Als die erfolgreichste Jagdgemeinschaft wurde mit sechs Stücken Raubwild Erfde 2 geehrt. Bester Einzeljäger war wie im letzten Jahr Dennis Jacobs mit 4 erlegten Stücken. Als kleine Krönung konnte der Hegeringleiter zwei frisch gebackenen Jägern ihre Jägerbriefe überreichen. Holger Rathjen und Denis Friedrichsen waren am 10. Dezember im Rahmen der Meggerdorfer Treibjagd zum Jäger geschlagen worden.

Im Anschluss an den offiziellen Teil wurde teilweise noch bis in die Morgenstunden zusammengesessen und Jägergeschichten ausgetauscht. Ein gelungener Abend und eine gute Veranstaltung, die sicher nicht das letzte Mal stattgefunden hat.

Heiko Rosenthal



Foto: Heiko Rosenthal

Abschluss der Raubwildwoche im Hegering VII



Schleswig

Raubwildwoche

Der Hegering VI führte wieder Ende Januar eine erfolgreiche Raubwildwoche durch, an der sich alle Reviere beteiligten.

Zur Strecke kamen Dachs, Fuchs, Marderhund, Steinmarder und Mink, in Ansitz- und revierübergreifenden Gemeinschaftsjagden. Es kamen mehr Marderhunde als Füchse zur Strecke.

Der Hegeringleiter Karl-Heinz Nissen bedankte sich bei allen Teilnehmern, ein kleiner Teil der Strecke konnte zum Abschluss mit den entsprechenden Jagdsignalen verblasen werden und es folgten noch viele nette Gespräche bei einer heißen Gulaschsuppe.

Heinke Tellkamp

Foto: Heinke Tellkamp

Die Strecke im Hegering VI



Segeberg

Erfolgreiche Raubwildbejagung im Hegering IX Kaltenkirchen

75 Jahre Jagdhornbläserkorps Nord der Kreisjägerschapp Herzogtum Lauenburg e. V.

Eine noch nie da gewesene Strecke konnten die Jägerinnen und Jäger Hegering IX Kaltenkirchen beim Streckelegen der Raubwildwoche präsentieren. Auf dem Schießstand Wolfsberg in Hasenmoor fanden die Waidmänner und -frauen sich ein, um die Tradition zu pflegen. „Neun Reviere trugen zur Strecke bei, die für unsere Verhältnisse außergewöhnlich hoch war - quasi noch nie da gewesen“, teilt Hegeringleiter Henning Schwartinsky mit. Es sind insgesamt 51 Stück Raubwild erlegt worden: 24 Füchse, 12 Marderhunde, 5 Dachse, 5 Marder, 2 Iltis und 3 Rabenkrähen.

Nach dem Streckelegen bei bestem Wetter wurde noch gemeinsam gegessen und ein paar gemütliche Stunden miteinander verbracht und sich über die Raubwildjagd ausgetauscht.

Henning Schwartinsky



51 Kreaturen kamen zur Strecke



Foto: Volker Schmidt

Nistkastenaktion in den Grundschulen

Plattschölers buuten Nistkastens

In de Grundschool an Wald in Sievershütten und uck in Struvenhütten ward in Rahmen vun de oppene

Ganzdachsschool uck een Plattkurs vun Volker Schmidt anboten. Dormit dat nich son drögen Ünnericht, blots mit Vokabeln lehrn und dorbi de ganze Tied op`n

Stohl sitten is, hät de Dozent sien Verbindungen na de Kreisjägerschapp Seebarch nutzt und mol Nistkasten-Buusätze för sien Schölers ordert. De wurrn denn vun de Kreisjägerschapp kostenlos to Verfügung stellt. Een Unnerrichtsstunn wurr dorvör nutzt erstmol de vörhandenen Nistkastens op`n Schoolhof to kontrolliern. Utrüst mit Schietammer, Leller und bee-

Foto: Henning Schwartinsky

Eiderheim • Wohn- und Werkstätten für behinderte Menschen
An der Bahn 100 • D - 24220 Flintbek • www.eiderheim.de
Telefon: +049 4347 / 907 - 241 • Telefax: +049 4347 / 907 - 260

EIDERJÄGER
Ihr Reviereinfichter

„Lösungen für Jäger“

Unser Ansitzkanzel-Programm



Katalogbestellung:
www.eiderheim.de



• **Qualitativ hochwertig**
• **Robust**
• **Praktisch**



wir liefern frachtfrei nach Deutschland, Österreich und BeNeLux



Segeberg

> ten Warktüch gung dat över de Schoolhof und de Nistkastens de noch gut wärn, wurrn sauber mockt, de nix mehr döögen deen, wurr affnohmen. Jedeen darf dorbi Hand anleng. De Schiet wurr ordnungsgemäß entsorgt.

In de nächsten beiden Ünnerrichtsstunden wurrn denn mit Begeisterung de Buusätze för Höhlen- und Halfhöhlenbröter tosomenklüttert. Dor hät dat denn heeten: "Ick bruk de Hamer, kannst mi mol de Knieptang langan, dörf ick de Halfhöhlenkasten buun oder de Starenkasten har ick gern usw.!"

Meist allerdings fungen de Sätze Hochdüütsch an und müssen denn vun de Dozent korrigiert wärn, aver insgesamt leep sick dat torecht und de Stunn wär gauer rum, as manch eener dacht hät.

Jedeen kreech denn een Nistkasten mit na Huus und för de Schoolhoff wärn uck noch wöck över. **Volker Schmidt**

200 Bäume für die Hegeringe

Die Kreisjägerschaft Segeberg hat ihren Mitgliedern wieder 200 Obstbäume gekauft, die an die Hegeringe und damit an die Reviere verteilt wurden. Zur Wahl standen Apfel-, Birnen-, Kirsch- und Pflaumenbäume. Die Hegeringe konnten Wünsche äußern. Auf dem Schießplatz Wolfsberg in Hasenmoor wurden die Hochstamm bäume dann verteilt. Bereits seit einigen Jahren stellt die Kreisjägerschaft Segeberg die Aktion auf die Beine und finanziert den Kauf der Pflanzen, die in den Revieren ihren neuen Platz finden.

Nicole Scholmann



Steinburg

Einladung zur Jahreshauptversammlung

(Anlieferung der Trophäen am gleichen Tag von 13:00 - 14:00 Uhr)

Tagesordnung

1. Eröffnung und Begrüßung
- Jagdsignale -
2. Ehrung verstorbener Mitglieder
3. Grußworte der Gäste
4. Jahresbericht des Vorsitzenden
5. Streckenbericht des Kreisjägermeisters
6. Kurzberichte der Obleute
7. Kassenbericht
8. Bericht der Kassenprüfer sowie Entlassungserteilung
9. Ehrungen von Mitgliedern

10. Wahlen

- Vorsitzender
- Stellvertreter Vorsitzender
- Schriftführer/in
- Stellvertreter Schriftführer/in
- Beisitzer/in
- Schießobmann
- Stellvertreter Schießobmann
- Öffentlichkeitsobmann
- Stellvertreter Öffentlichkeitsobmann
- Stellvertreter Jugendobmann
- Kassenprüfer/in
- Delegierte

11. Verschiedenes

Sven Heesch, Vorsitzender

Ort: Wilster, Gaststätte „Colosseum“

Datum: Freitag, 26. April 2024

Uhrzeit: 19:30 Uhr

**Anlieferung der Trophäen:
13:00 - 14:00 Uhr**



200 Obstbäume für die Hegeringe in Segeberg

Foto: Nicole Scholmann



Stormarn

Stormarner Trophäen

Wir laden unsere Mitglieder herzlich ein, am Freitag den 22.03.2024 unsere Kreistrophäenschau zu besuchen.

Diese findet im Pferdestall Ammersbek statt und beginnt um 19:00 Uhr. Die Trophäenlieferung kann am 22.03. zwischen 10:00 Uhr und 12:00 Uhr erfolgen, die Besichtigung ist ab 18:00 Uhr möglich. Für das leibliche Wohl ist gesorgt, jeder Gast zahlt wie gewohnt die eigene Rechnung. Weitere Details sind der kürzlich versandten Einladung zu entnehmen. Der Pferdestall Ammersbek ist hier zu finden: Am Gutshof 1, 22949 Ammersbek. Ausreichend Parkplätze stehen zur Verfügung.

Der Vorstand der KJS Stormarn e. V.



Foto: Michael Breuer

#allesfürdiehühner - mit Blühflächen fürs Niederwild

NIEDERWILD INITIATIVE:

Saatgut jetzt bestellen

Die richtige Anlage eines Wildackers fördert nicht nur einzelne Wildarten, sondern kann das Ökosystem ganzheitlich stützen. Blüten- und nektarreiche Buntbrachen, Blühstreifen und Wildwiesen gestalten nicht nur attraktive Lebensräume für unser Niederwild, sondern auch für Spinnentiere, Wildbienen und andere Insekten. Ein gelungener Wildacker bietet dem Wild Rückzugsmöglichkeiten, gute Äsung und Schutz vor Beutegreifern.

Ab sofort kann wieder die bewährte Saatgutmischung der „Niederwild Initiative“ bestellt werden. Die spezielle Mischung wurde vom „Arbeitskreis Niederwild“ des Landesjagdverbandes (LJV) entwickelt und im Hegelehrrevier des LJV ausgiebig getestet. Zudem wurde die Saatgutmischung im Jahr 2022 auf rund 400 ha landesweit erfolgreich eingesetzt. Mit dem Gutschein-Code erhalten alle Mitglieder einen attraktiven Rabatt auf die Saatgutmischung der „Niederwild Initiative“.

Der Gutschein-Code lautet: **WILD24** (Der Gutschein-Code ist im Rahmen der Bestellung online einzugeben).

Bestellungen erfolgen direkt über den Online-Shop von P.H. Petersen Lundsgaard: <https://lundsgaard.de/NIEDERWILD-INITIATIVE/LU022.1>

Bei Fragen zu einzelnen Bestellungen über den Onlineshop können Sie sich direkt per E-Mail wenden an: service@lundsgaard.de

Wir wünschen viel Erfolg bei der Niederwildhege!

www.Wildacker.de
Qualitäts-Saatgut für Wildäcker
Über 30 Mischungen und viele Einzelsaaten
 Topinambur: lieferbar ca. März-April
 Unser Gesamtangebot finden Sie im www.Saatgut-Shop.de
 Revierberatung Wolmersdorf GmbH & Co.KG
 Fordern Sie unseren kostenlosen Katalog an
 Mail: Info@Wildacker.de

N. THOMSEN G. M. H. TARP
Jetzt bei uns erhältlich!



Yuneec Hexacopter H520E
 Drohne & Wärmebildkamera zur Wildtier-Rettung

Wir bieten:

- Ausführliche Beratung und Vorführung vor Ort
- Schulung und Hilfestellung am Gerät und im Programm
- Service und Reparatur

04638 8944-0 info@thomsen-tarp.de
www.thomsen-tarp.de



JÄGER

Ursprünglich Respektvoll Naturverbunden

Mittendrin – verlässlich – jeden Monat neu

JETZT 12 AUSGABEN + TOLLE PRÄMIE SICHERN!



oder



- + Gratis-Ausgabe bei Bankeinzug
- + Versandkostenfreie Lieferung
- + Geschenk-Abo: Heft und Mappe gratis

Mehr Top-Prämien online – jetzt bestellen:

www.jaegermagazin.de/praeemie · www.jaegermagazin.de/verschenken · 040/38906-880*

Der Preis in Höhe von zzt. 99,70 € (DE) / 110,50 € (AT) / 159,70 CHF (CH) setzt sich aus 12 Ausgaben JÄGER für zzt. nur 94,80 € (DE) / 105,60 € (AT) / 154,80 CHF (CH) (inkl. MwSt. u. Versand) und 4,90 €/CHF für JÄGER Prime zusammen zzgl. des jeweiligen Zuzahlungsbetrags. Dieses Angebot gilt nur solange der Vorrat reicht. Ersatzlieferung vorbehalten. Der Prämienversand erfolgt nach Zahlungseingang. Zahlungsziel: 14 Tage nach Rechnungserhalt. Es besteht ein 14-tägiges Widerrufsrecht. Anbieter des Abonnements ist JAHR MEDIA GmbH & Co. KG. Belieferung, Betreuung und Abrechnung erfolgen durch DPV Deutscher Pressevertrieb GmbH als leistenden Unternehmer. *(Bitte die Bestellnummer angeben: Selberlesen: 2129926 · Verschenken: 2129927)



Ein Vermächtnis für die Natur

ARTENSCHUTZ IN SCHLESWIG-HOLSTEIN

In der Welt des Jagens spielt der Schutz und Erhalt unserer Natur eine zentrale Rolle. Als Jägerinnen und Jäger sind wir nicht nur leidenschaftlich mit dem Wald und seinen Bewohnern verbunden, sondern tragen auch eine große Verantwortung für den Natur- und Artenschutz. Der Landesjagdverband Schleswig-Holstein, als Teil des Deutschen Jagdverbands (DJV), spielt dabei eine Schlüsselrolle.

Eine besondere Möglichkeit, unseren Beitrag zum Natur- und Artenschutz zu leisten, bietet sich durch testamentarische Zuwendungen. Der Landesjagdverband Schleswig-Holstein engagiert sich in einer Vielzahl von Projekten, die von der Wildtierrettung bis hin zu Umweltbildungsinitiativen reichen. Mit einer Erbeinsetzung oder einem Vermächtnis kann jeder von uns einen nachhaltigen Einfluss auf diese wichtigen Bemühungen nehmen.

Um unseren Mitgliedern bei dieser wichtigen Entscheidungen zu helfen, bietet der DJV eine kostenfreie Erstberatung im Erbrecht an. Fachkundige Beratung,

insbesondere im Bereich des Waffenrechts und der Regelungen von Pachtverträgen nach dem Todesfall, ist durch den auf Erbrecht spezialisierten Rechtsanwalt Andreas Alfred Brandt verfügbar. Hilfreich ist hierbei auch die Broschüre „Nach dem letzten Halali“, die wertvollen Informationen und Mustertexte für das Verfassen eines Testaments bereitstellt.

Ein zentrales Informationsmedium ist die Broschüre „Ihr Beitrag für Wild, Jagd und Natur“. Sie präsentiert verschiedene Projekte, die durch Schenkungen und Vermächtnisse unterstützt werden können. Ein Beispiel ist ProNatur Schleswig-Holstein, eine Initiative, die sich für den

Schutz und Erhalt der heimischen Natur u.a. durch den Ankauf wertvoller Lebensräume einsetzt oder die Deutsche Wildtierrettung, als bundesweit tätiger Verband für die Jungwildrettung.

Indem wir den Landesjagdverband Schleswig-Holstein in unserem Testament berücksichtigen, sichern wir die Fortführung dieser essenziellen Projekte. Es ist eine Chance, unsere Verbundenheit mit der Natur und unser jagdliches Erbe über unsere eigene Lebenszeit hinaus zu bewahren.

Lassen Sie uns diese Möglichkeit nutzen, um einen dauerhaften Beitrag zum Schutz der Natur in Schleswig-Holstein zu leisten. Unser Vermächtnis wird Generationen überdauern und dazu beitragen, dass auch zukünftige Jägerinnen und Jäger die Schönheit und Vielfalt unserer Landschaft und die Jagd erleben können.

Kontakt:

Andreas Alfred Brandt

Telefon: (0 40) 36 36 14

E-Mail: erbschaft@jagdverband.de



Hier können Sie die Broschüre „Ihr Beitrag für Wild, Jagd und Natur“ herunterladen.



Hier können Sie die Broschüre „Nach dem letzten Halali - Erbrechtsbrevier für Jäger und Naturfreunde“ herunterladen.



Jagd vorbei, Halali
Was bleibt von mir?

Infomappe kostenlos anfordern unter:
(030) 2 09 13 94-45
erbschaft@jagdverband.de

Waffen

An EWB zu verkaufen:

Krico 22.mag mit Glas,
Tasco 3-9x40 dt. Stecher, 180 €
KK22 LFB Erma mit Glas u.
Gewinde, Bushnell 3-9x40, 160 €
Bockflinte Tundra,
Doppelabzug, 120 €
FG Swarovski 8x56, Habicht SL,
neuwertig, 950 €
Tel. 0451-57633

Achtung Jungjäger

- Rpt. Büchse mit Stecher 8x57 JS
ZF-Rohr Mauser, VB 480 €
- Rpt. Büchse mit Stecher 7x57 JS
ZF-Rohr Mauser, VB 450 €
- Rpt. Büchse mit Stecher 22LFB
ZF-Rohr Anschütz, VB 220 €

Tel. 0178-8119105 nur an EWB

Jagdausrüstung – Ankauf – Verkauf

Modernste Nachtsicht

Made in Niedersachsen
In 3 Sek auf jedem ZF montierbar
Kein Einschießen
Kein Kontrollschuss
100% präzise
www.CML-Jagd.de - Tel. 05722-9619070

PARD

digitales Nachtsichtgerät
zum aufsetzen auf Zielfernrohr.
Unbenutzt! 350,- €
Tel. 0 43 61 - 35 02

Gesuche

Rentner sucht Jagdmöglichkeit

ca. 30 Min. um HL,
Teilpacht o. Begehungsschein.
Tel. 0451-57633

Jagdwaffen komplett an EWB abzugeben

- **Blaser BBF**, ZF Zeiss Diavari
VM 3-12x56 T*, guter Zustand
- **Rep. RWS Modell 89**
7x64, ZF Hertel & Reuss 6x46
Macro
- **Miroku Trap-Flinte 12/70**
Mod. 3800

VHB: Komplettpreis 2.100,- €
Tel.: 0 43 31 - 6 39 06

Verschiedenes

Jagdschein in Gefahr? Pachtvertrag gekündigt?

Verstoß gegen das WaffG? u. s. w.
Dr. Boris Lau, Fachanwalt für
Agrarrecht, hilft!

04509/712450 o. www.RAe-Lau.de

Nachtsicht- und Thermaltechnik Nord

**Wir bieten Nachtsicht-
und Thermaltechnik
sowie Reparaturservice
zum günstigen Preis!**

Henry Kruse
Wiesenredder 29 | 23743 Grömitz
0172-4263511 | nachtsichtnord@web.de

Ausbildung

Fangjagdseminar

Anerkannter Lehrgang zur Befähigung der Fallenjagd in S.-H.
23.03.2024 Schülpl (RD) • 27.04.2024 Gut Stockseehof (Kr. Plön)
Anmeldung und Infos unter:
info@holsteinjagd.de • 0173/2122902 • Revierjagdmeister J. Schütt

Die Jägerausbildung Ostholstein GbR

bietet in den Sommerferien einen Kompaktlehrgang im Schießsportzentrum
in Kasseedorf an. Der Unterricht findet am Wochenende **01. + 02.06.2024** statt,
dann **weiter durchgehend vom 20.07. bis 09.08.2024**.

Der Unterricht wird von dem langjährigen Ausbilderteam durchgeführt.

Weitere Informationen unter www.jaegerausbildung-oh.de

Bei Interesse wenden Sie sich bitte an Eckhard Ott, Ackerstraße 10 a,
23738 Harmsdorf. **Tel. 04363 901710** oder **0171 1807562**

Mail: jaegerausbildung-oh@gmx.de Anmeldeschluss ist der 20.05.2024

Jagdhundeschule & Hundeinternat



www.hundeschule-spurlaut.de

DK Welpen vom Deichhof Braunschimmel

gew. 17.01.24
Beide Eltern stehen im
regelmäßigen Jagdeinsatz.
Abgabe nur in
Jägerhände, Insel Führ.
Tel. 0152-28 82 44 93



Dog Management

Individuelles Coaching
für Mensch mit (Jagd-) Hund

Birgit Nöh
0152 - 293 77 662

www.dog-management.com

Jäger

in Schleswig-Holstein

IMPRESSUM

Herausgeber:

Landesjagdverband Schleswig-Holstein e.V.
Bönnhusener Weg 6 · 24220 Flintbek
Tel: 04347-9087-0 · Email: info@lvj-sh.de · Web: www.lvj-sh.de
ISSN:1861-6747

Redaktion:

Wolfgang Heins (V.i.S.d.P.),
Marcus Börner, René Hartwig, Theresa Strzyzewski
Tel.: 04347-9087-0 · Email: redaktion@lvj-sh.de · Web: www.lvj-sh.de

Bezugspreis Inland: Jahresabonnement einschließlich Zustellgebühren und Mehrwertsteuer € 29,50, Einzelheft € 2,95. Bezugspreis Ausland einschließlich Zustellgebühren € 39,50. Kündigungen sind nur schriftlich 8 Wochen vor Ende des Bezugszeitraumes möglich. Höhere Gewalt entbindet den Verlag von der Lieferungsverpflichtung oder Rückzahlung des Bezugsbetrags. Mitglieder des Landesjagdverbandes Schleswig-Holstein e.V. erhalten das Magazin im Rahmen ihres Mitgliedsbeitrags.

Die Leser-Adressen sind computergespeichert. Im Fall höherer Gewalt und bei Störung des Arbeitsfriedens kein Anspruch auf Nachlieferung oder Entschädigung. Mit Namen gekennzeichnete Beiträge geben die Meinung des Verfassers wieder und nicht unbedingt die der Redaktion, des Herausgebers oder Verlages. Die Redaktion ist berechtigt, Texte zu kürzen und

J Jäger in Schleswig-Holstein
erscheint 10x jährlich in der
JAHR MEDIA GMBH & CO. KG
Jürgen-Töpfer-Str. 48
22763 Hamburg

Geschäftsführung Alexandra Jahr

Media Sales Rainer Propp, rainer.propp@jahr-media.de,

Tel. 040 38906 285
Anzeigenpreisliste Nr. 11, gültig ab 01.01.2024

Grafik JAHR MEDIA GmbH & Co. KG
Gestaltung: Dirk Bartos (Stv. Art-Director, CvD)

Produktionsmanagement Ilja Badekow, Sybille Hagen, Andreas Meyer

Druck Sattler Premium Print GmbH, Carl-Zeiss-Str. 4, 32549 Bad Oeynhausen

zu bearbeiten. Bei der Einsendung von kleineren Beiträgen wird der Verzicht des Verfassers auf seine Urhebernennung vorausgesetzt, sofern er nicht ausdrücklich auf seine Urhebernennung besteht. Für eingesandte Manuskripte, Datenträger sowie Fotos wird keine Haftung übernommen und keine Rücksendegarantie gegeben. Mit Ausnahme der gesetzlich zugelassenen Fälle ist eine Verwertung ohne schriftliche Einwilligung des Verlages strafbar. Sepa Lastschriftverfahren: Das Lastschriftmandat wird durch die Gläubiger ID: DE15ZZZ0000673170 und Mandatsreferenz, die Ihrer Abonnementnummer entspricht, gekennzeichnet. Die SEPA-Lastschriften werden im Abrechnungsmonat des Abonnements stets am 25. des laufenden Monats bzw. einem darauf folgendem Werktag gezogen. Weisen Sie Ihr Kreditinstitut an, die vom Verlag auf Ihr Konto gezogenen Lastschriften einzulösen.

DER FRISCHLING

Die Jägerseite für Kids

PAULA & TIM

„Hörst Du die Vögel singen?“

fragt Tim, als die Morgensonne den Wald erleuchtet. „Der Frühling ist da, und der März bringt all die bunten Frühlingsblumen.“ Paula lächelt. „Sie liebt den Schnee, aber sie mag es auch, wenn es wieder bunt wird im Wald.“ „Ja, und weißt du, was noch besser ist? Wir können heute am Bach unseren eigenen Staudamm bauen!“, sagt sie mit leuchtenden Augen. Paula schnappt sich die Leine von Flip und zu dritt laufen sie los zum kleinen Bach. „Hier ist es perfekt für unseren Damm“, erklärt Tim und hebt ein paar Steine und Äste auf.

Am Bach angekommen, beginnen sie mit dem Bau ihres Staudamms, legen Steine und Äste geschickt aneinander und beobachten, wie das Wasser langsam seinen Weg durch die kleinen Zwischenräume sucht. Flip springt freudig im flachen Wasser herum und genießt die kühle Erfrischung.

„Du weißt, dass Biber auch Staudämme bauen, oder?“, fragt Tim, während sie arbeiten. Paula schaut auf. „Ja, aber warum tun sie das eigentlich?“ Tim lächelt. „Biber stauen mit Dämmen das Wasser auf, damit der Eingang zu ihrem Nest, der sogenannten Biberburg unter Wasser liegt und sie in Sicherheit sind vor Feinden.“

Paula guckt Tim mit großen Augen an. „Dann müssen sie immer tauchen, um in ihr Haus zu kommen?“ „Ja genau, dort wohnen sie mit ihrer Familie und haben sogar eine eigene Schlafkammer. Biber sind halt ausgezeichnete Schwimmer und können bis zu 15 Minuten lang die Luft anhalten“, berichtet Tim. Er ist stolz, als er merkt, was er alles über Biber weiß. „Biber renaturieren so gratis nicht nur die Bereiche um Wasserläufe, sondern legen durch ihre Bauaktivität auch kleine Minilebensräume an. Es gibt Wasserbereiche mit wenig Strömung, mit viel Strömung, Verstecke für kleine Wasserlebewesen, ...“

Da muss Paula ihn unterbrechen, sogar Flip hat schon den nächsten Ast gebracht und schaut die beiden geduldig an. „Flip hat recht! Ich glaube jetzt müssen wir deinen Redeschwall mal eindämmen, Tim, sonst werden wir ja nie fertig“, kichert Paula.

In der Nähe, versteckt unter einem Busch, beobachtet Emma, unsere Wildschweinfreundin, neugierig das Treiben. Sie hatte die Kinder schon oft im Wald gesehen und als sie Flip im Wasser planschen sieht, grunzt sie leise und wühlt weiter im Boden nach Futter.

Plötzlich hören sie alle das vertraute Rufen eines Waldkauzes. Paula blickt auf. „Tim, weißt du noch, als wir dachten, das wäre ein Schneewesen?“ Tim muss lachen: „Du dachtest es wäre ein Schneewesen. Ich doch nicht.“ Auch Emma hört den Ruf ihres einstigen Begleiters und denkt vergnügt an den Winter zurück.

Die Sonne steht mittlerweile hoch am Himmel, und die Kinder haben ihren Staudamm fast fertiggestellt. „Schau, wie das Wasser jetzt anders fließt! Ich bin gespannt, wie die Landschaft morgen aussieht“, ruft Paula begeistert. Tim nickt zufrieden, und Flip bellt fröhlich. „Wir sind jetzt auch ein bisschen wie Biber“, sagt Paula glücklich.

Gewinner aus dem
Februarheft ist Mateo (3)
aus Hasenmoor.

Biber-Wohnungs-Rätsel

Der Biber baut sich seine „Wohnung“ sehr aufwendig, aber wie nennt man diese? Ordnet die Buchstaben und schreibt das Lösungswort auf. Dann her damit mit Eurem Namen, der Altersangabe und Eurer Anschrift bis zum 1. April 2024 an LJV SH, Böhnhüsener Weg 6, 24220 Flintbek oder per Mail an frischling@ljbv-sh.de.

Der Gewinner wird benachrichtigt, sein Name erscheint im Aprilheft.

Zu gewinnen gibt es diesmal „Malen nach Zahlen“ von Ravensburger.



Fotos: Pixabay

Mini-Frühlingskuchen

Für den Teig: 3 Eier, 100 g Butter, 100 g Zucker, 1 Päckchen Vanillezucker, 150 g Weizenmehl, 1 Päckchen Vanillepuddingpulver, 2 TL Backpulver, 100 g saure Sahne, Lebensmittelfarbe (grün)

Für die Füllung: 300 g Mandarinen (Dose), 200 ml Sahne, 1 Päckchen Sahnesteif, 1 Päckchen Vanillezucker

Rühre Eier, Zucker und Vanillezucker schaumig, gib dann Butter, Mehl, Puddingpulver, Backpulver, saure Sahne hinzu. Zum Schluss rührst du die Lebensmittelfarbe unter, bis dein gewünschtes Grün erreicht ist.

Backe alles in einer gefetteten Springform bei 175°C Ober-/Unterhitze für 30 Minuten.

Wenn der Kuchen fertig gebacken ist, lässt du ihn gut auskühlen.

Stich mit einer Tasse 6 Kreise aus dem Teig. Die Kuchenreste sammelst du in einer Schüssel und zerkrümelst sie fein. Schlage die Sahne mit Sahnesteif und Vanillezucker steif.

Lass die Mandarinen gut abtropfen und belege die Kuchenböden damit.

Verteile dann die Sahne kuppelartig darauf.



Hundeprüfungen im Überblick

ONLINE-SERVICE

Land auf Land ab, finden in diesem Jahr wieder zahlreiche Hundeprüfungen, Ausbildungslehrgänge, Welpentage, Workshops und Weiterbildungen für Jagdhundeführer/innen statt. Bitte nutzen Sie die angegebenen Internetadressen bzw. den zugehörigen QR-Code. Alle weiteren Informationen zu den Angeboten finden Sie dann mit nur einem Klick auf den Seiten der Veranstalter.



Parson Russell Terrier Club
Deutschland e.V. – Landesgruppe Nord
www.prtcd-lg-nord.de



Deutschen Foxterrier-Verband e.V. –
AG Nord-West
www.foxterrier-verband.de

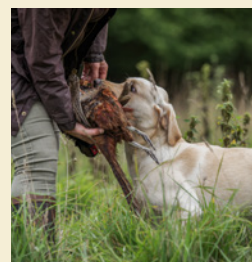

Jagd-Gebrauchshundverein
Schleswig-Holstein e.V.
www.jgv-sh.de

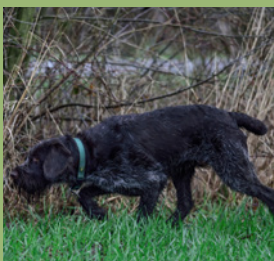

Kreisjägerschaft Herzogtum-
Lauenburg e.V.
www.kjs-herzogtum-lauenburg.de



Verein Dachsbracke e.V.- LG Nieders.,
Schleswig-Holstein, Hamburg, Bremen.
[www.dachsbracke-online.de/
landesgruppen/niedersachsen-
schleswig-holstein](http://www.dachsbracke-online.de/landesgruppen/niedersachsen-schleswig-holstein)

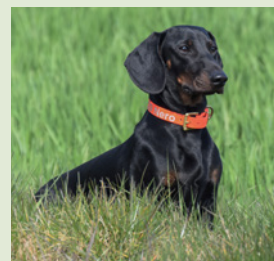

Deutscher Teckelklub 1888 e.V. –
DTK Landesverband Nord e.V.
www.dtk-nord.de

LJV-ÜBUNGSGEWÄSSER WESTENSEE

Erfolgreiche Prüfungsvorbereitung

Mit **325 Punkten** im 1. Preis/ÜF hat meine DL-Hündin Qessi von Alt-Hümmling (Foto unten) im Oktober 2023 die VGP beim Segeberger Forst bestanden. Die Wasserübungsfläche vom LJV-SH am Westensee war zum erfolgreichen Bestehen dieser Prüfung sehr hilf-

reich. Besonders praktisch war, dass mein Mann die Enten vom Wasser aus sehr weit in den breiten Schilfgürtel werfen konnte. Wir waren dreimal zum Üben dort und bedanken uns bei allen Mitgliedern für diese wunderbare Übungsfläche. **Viola Gietzelt-Fleischhauer**



Alle Prüfungen der Zucht- und
Prüfungsverbände auf einen Blick
www.ljv-sh.de/unsere-jagd/jagdhundewesen



Alle Brauchbarkeitsprüfungen
auf einen Blick
www.bpo-sh.de

Mehr Infos über
Subaru Jagd & Forst



Platzhirsch. Anpirscher. Subaru.

Suba... Suba... Subaru - und alles wird einfacher. Der Subaru Forester.

Mit dem Forester wird das Jagen einfacher, dank der umfangreichen Serienausstattung und der effizienten SUBARU e-BOXER-Hybrid-Technologie.

Außerdem serienmäßig erhältlich:

- **Alles wird einfacher** auf der Pirsch mit permanentem symmetrischem Allradantrieb mit X-Mode
- **Alles wird einfacher** im Jagdrevier mit 220 mm Bodenfreiheit
- **Alles wird einfacher** beim Transport mit bis zu 2.070 kg Anhängelast¹

**Der Subaru Forester.
Bringt euch dahin, wo ihr noch nie wart.**

Besuchen Sie uns und vereinbaren Sie einen Probefahrtstermin bei einem unserer teilnehmenden Händler:

21465 Reinbek bei Hamburg
Autohaus Wilken GmbH & Co. KG²
Tel.: 040-5700264-25
Hermann-Körner-Straße 56
info@autohaus-wilken.de
www.subaru-wilken.de

23738 Lensahn
Auto Schömig³
Tel.: 04363-903815
Zum Windpark 3
auto-schoemig@t-online.de

25524 Itzehoe
Harders & Reimers GmbH²
Tel.: 04821-408040
Lise-Meitner-Straße 20
jaeger@subaru-itzehoe.de
www.subaru-itzehoe.de

Den genauen Preis erfahren Sie bei Ihrem teilnehmenden Subaru Partner vor Ort.

ENERGIEVERBRAUCH UND CO₂-EMISSION: Subaru Forester 2.0ie: Energieverbrauch (l/100 km): kombiniert: 8,1.
CO₂-Emission (g/km): kombiniert: 185. CO₂-Klasse: G.

Die angegebenen Verbrauchs- und Emissionswerte wurden nach dem neuen Prüfzyklus WLTP (Worldwide Harmonized Light Duty Test Procedure) ermittelt. Für den Subaru Forester existieren nur offizielle WLTP-Werte. Nach Bekanntmachung des BMWK v. 23.05.23 kann keine Effizienzklasse angegeben werden.

Abbildung enthält Sonderausstattung. ¹Anhängelast gebremst bis 8% Steigung nach Anhängelasterhöhung gegen Aufpreis. ²Subaru Vertragshändler. ³Autorisierte Vermittler von Subaru Neufahrzeugen.

Weltgrößter Allrad-PKW-Hersteller

www.subaru.de   